



RELATÓRIO DE CONTROLE INTERNO

2º QUADRIMESTRE DE 2022

31 DE OUTUBRO DE 2022

LIMEIRA

IPML – INSTITUTO DE PREVIDÊNCIA MUNICIPAL DE LIMEIRA



1. INTRODUÇÃO

O objetivo do Instituto de Previdência Municipal de Limeira - IPML, por meio deste relatório é manter os segurados, servidores, gestores municipais e demais interessados informados sobre a situação da gestão de benefícios, situação financeira, atuarial e demais atos de gestão, referente ao segundo quadrimestre do exercício de 2022

O Instituto revestiu das práticas adotadas aos preceitos da Lei de Responsabilidade Fiscal e perseguindo a premissa da Transparência da Gestão Pública. O relatório consistirá no controle da Gestão Administrativa, Arrecadação, Atuarial, Benefícios e Financeiras em seus mais diversos níveis. O conteúdo do presente relatório consiste no atendimento a legislação vigente, com suporte documental analítico de posse do setor de Controle Interno, que terão como objetivos:

- Prevenir erros e irregularidades e, em caso de ocorrência destes, possibilitar descobri-los o mais rapidamente;
- Garantir a veracidade das informações e relatórios contábeis financeiros e operacionais;
- Guardar os ativos e, averiguar um controle eficiente da gestão dos aspectos operacionais;
- Localizar erros e desperdícios promovendo ao mesmo tempo uniformidade e a correção ao registrarem-se as operações.

A criação do Instituto de Previdência Municipal de Limeira – IPML pela Lei Complementar nº 400 de 29/11/2007, passando a existir como uma autarquia municipal, com autonomia administrativa e financeira, a partir da sua instalação em agosto de 2008. O Instituto teve a sua legislação atualizada pela Lei Complementar nº 855 de 02/01/2020.

A administração do IPML é formada por um órgão deliberativo, o Conselho Administrativo, por um órgão fiscalizador, o Conselho Fiscal e por um órgão executivo, e sua gestão pela Superintendência e a Diretoria composta pelos seguintes membros:

Superintendência

Edilson Rinaldo Merli

Diretora de Benefícios e Gestão Administrativa

Lucinéia Aparecida da Silva

Diretor de Gestão Financeira e de Contabilidade

Fabício Ferreira Espinato

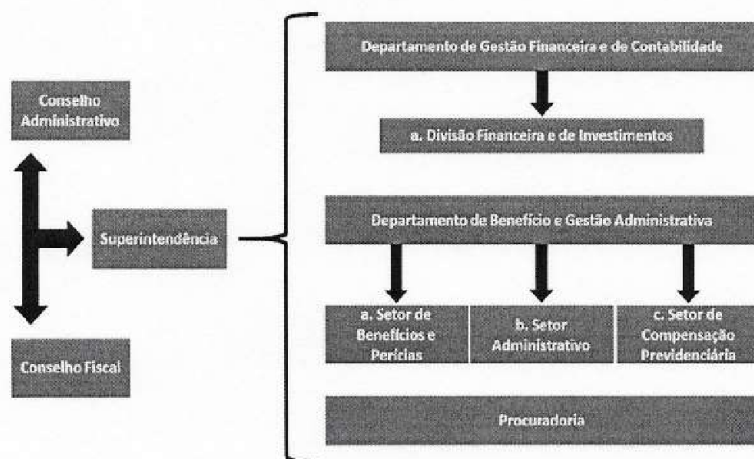



2. BENEFÍCIOS

2.1 APOSENTADORIAS

No segundo quadrimestre foram concedidas 105 aposentadorias. As portarias foram publicadas no Jornal oficial de Limeira e disponível no site do <http://www.ipml.com.br/site/segurados-aposentados-aposentadorias/aposentadorias-2022>

MAIO

- Maria Eliana Rodrigues Pereira - Portaria 091
- Ana dos Santos Bastelli - Portaria 092
- Rubenilda Figueiredo - Portaria 093
- Ana Aparecida de Jesus - Portaria 094
- Inês Aparecida Meneguetti de Oliveira - Portaria 095
- Antonio Lansa Rodrigues - Portaria 096
- Geralda Pelizari Rodrigues de Matos - Portaria 097
- Marta Suely Soares de Oliveira - Portaria 098
- Aparecida Rosa da Silva Dainezi - Portaria 099
- Shirley Aparecida Ulrich Volpato - Portaria 100
- Diná Barbosa de Vasconcelos - Portaria 101
- José Roberto Ferrari - Portaria 102
- Ermelinda Santa Rosa - Portaria 103
- Lígia Garcia Côrte Tedesco - Portaria 104
- Elza Gomes de Oliveira - Portaria 105



- Dilson Braz Argenton - Portaria 106
- Ana Maria Bortolan - Portaria 107
- Solange Carvalho Dantas Ferrari - Portaria 108
- Maria de Lourdes Rosa Henrique - Portaria 109
- Helena Bezerra de França - Portaria 110
- Rosangela Maria Gonçalves - Portaria 111
- Claudete Terezinha Alberti Beraldo - Portaria 112
- Maria do Socorro Soares do Nascimento Faria - Portaria 113
- Valdeci da Silva Vieira - Portaria 114
- Calismar Granzotto - Portaria 115
- Magda Silvia Costa Veiga - Portaria 116
- Conceição Aparecida da Silva - Portaria 117
- Silvia Aparecida Niitsu Velber - Portaria 118
- Denise Wichmann Townsend - Portaria 119
- Andréia Aparecida de Freitas Almeida - Portaria 120
- Denise Nilda de Moraes Lino Batista - Portaria 121
- Zilma Vieira dos Santos - Portaria 122
- Maria José Denadae Vicelli - Portaria 123
- Cícero Ferreira - Portaria 124
- Cíntia Altimari - Portaria 125
- Cláudia Cristina Dias de Almeida - Portaria 126
- Fabiana Estessi Bento Passari - Portaria 127
- Rosana de Fátima Tanck Souza - Portaria 128

B



- Denise Alvarinho - Portaria 129
- Adriana Oliveira de Almeida - Portaria 130

JUNHO

- Luciana Moreira - Portaria 132
- Tereza Maria da Silva - Portaria 138
- Waldir Restani - Portaria 139
- Cleusa Maria da Silva Martins - Portaria 140
- Heloisa Helena Matias - Portaria 141
- Luis Carlos Pestana - Portaria 142
- Inez Antonia Ponga Cordasso - Portaria 143
- Vera Lucia Pereira Guilherme - Portaria 144
- Elisabete Aparecida Jorge Miranda de Freitas - Portaria 145
- Marli Pereira Guilherme - Portaria 146
- Gladys dos Santos Assis - Portaria 147
- Rosilda Pereira Pinto Pascoalatto - Portaria 148
- Maria Tito de Aguiar - Portaria 149
- Cláudia Bernardo Peres - Portaria 150
- Sileide Rodrigues Bertanha - Portaria 151
- Robinson Bassinello Tomasini - Portaria 152
- Maria de Lourdes Magri Silva - Portaria 153
- Neide Maria de Lucena Antonio - Portaria 154
- Erci Alves Rodrigues - Portaria 155
- Lucinéia Alves dos Santos - Portaria 156

k



- João Custodio - Portaria 157
- Adriana Mara Dias da Costa Desuo - Portaria 158
- Clarice Aparecida Ossame Pereira - Portaria 159
- Neli Aparecida Barbosa - Portaria 160
- Patrícia Maura Bagnolo - Portaria 161
- Adriana de Cassia Silveira Cintra - Portaria 162
- Shirley Sonia Andrade Mesanelli - Portaria 163
- Claudia Regina Bonin - Portaria 164
- Helena Cristina Gonçalves Magno - Portaria 165

JULHO

- Toshitaka Sugae - Portaria 167
- Janice Tenório da Silva - Portaria 169
- Eliane Regina Provinciato - Portaria 170
- Maria Jose Pinto Zamoner - Portaria 171
- Ereni Faria de Sousa - Portaria 172
- Maria da Gloria Fidelis Barbosa - Portaria 173
- Arnaldo Francisco Teixeira - Portaria 174
- Luiza Argemira Valentim da Silveira - Portaria 175
- Eliana Isabel Longhino - Portaria 176
- Ivany Felix - Portaria 177
- Jovenina Albert - Portaria 178
- Maria Ribeiro de Araújo - Portaria 179
- Antonia Aparecida Napolle - Portaria 180



- Aíde de Souza Silva - Portaria 181
- Orlando Pedro Alves - Portaria 182
- Rosa Maria do Carmo Purcino Quero - Portaria 183
- Elisete Aparecida Vonzuben Santos - Portaria 184
- Rosana Andrade Pereira - Portaria 185
- Jorge Luiz Corbini - Portaria 186
- Sandra Maria Pascoto Fernandes - Portaria 187
- Antonio Augusto Stefenuto - Portaria 188
- Edna Mugnaini - Portaria 189
- João Antonio Paze - Portaria 190
- Silvani Rabelo Anael - Portaria 191
- Jorgina Barbosa - Portaria 192
- André Luís Stradioto - Portaria 193

AGOSTO

- Miriangela Gimenez Ricomini - Portaria 201
- Lenice Isabel Stoppa - Portaria 205
- Fatima de Moraes Santa Rosa - Portaria 206
- Angela Maria de Almeida - Portaria 207
- Marlene Ribeiro Feitoza - Portaria 208
- Maria de Fatima Freire - Portaria 209
- Moacir Gabriel Lourenço - Portaria 210
- Cristiane Elisabete Ferreira de Campos - Portaria 211
- Danielo Castigioni Mazon - Portaria 212

B



INSTITUTO DE PREVIDÊNCIA MUNICIPAL DE LIMEIRA - IPML

CNPJ N° 09.626.556/0001-62



2.2 PENSÃO

Referente aos benefícios sobre pensão, o segundo quadrimestre resultou 12 em concessões, publicadas no Jornal oficial de Limeira e disponível no site <http://www.ipml.com.br/site/segurados-aposentados-beneficios/beneficios-2022>.

Maio

- Nair Laura Chini Spadotin - Portaria 085

Junho

- Aurene da Silva Bezerra Guedes - Portaria 134
- Erotildes Januario Ferreira - Portaria 135
- Maria Aparecida da Silva Raimundo - Portaria 136

Julho

- Luciani Cristina Mantovani, Rafael da Silva Mantovani e Maria Luiza da Silva Matovani - Portaria 194
- Paulo Roberto Terossi - Portaria 195
- William Campos dos Santos, Mayrah Campos e Otávio Campos - Portaria 196

Agosto

- Adriana Rodrigues dos Santos - Portaria 198
- Claudio Maesi - Portaria 199
- Maria Alice Camargo Bertholo - Portaria 200
- Maria de Lourdes Sousa Alves - Portaria 202

Rua Wilson Vitório Colleta, nº 111 – Jardim Maria Buchi Modeneis - Limeira SP. - CEP: 13.482-225

Fone: (19) 3444-1753 / 3444-2018



2.3 REVISÃO

Houve 5 solicitações de revisão no benefício da aposentadoria, todos finalizados na sequência 285, 332, 389, 407, 436.

3. FISCALIZAÇÃO DAS RECEITAS DE CONTRIBUIÇÃO

Da análise do comportamento das receitas, foi apurada correta a regularidade dos lançamentos, cobranças e registro das receitas das Contribuições Patronal, Segurados e Outras.

Constado que todos os recolhimentos se deram tanto por parte da Prefeitura Municipal, Centro Promoção Municipal - Ceprosom, quanto da Câmara Municipal, na forma e nos prazos previstos.

3.1 EXECUÇÃO DO ORÇAMENTÁRIA - CONTROLE DE REPASSES

Verificamos o comportamento da Execução Orçamentária no tocante às Receitas, aferimos que o montante no período arrecada foi de R\$ 88.616.832,60 das receitas previstas em R\$ 192.830.000,00 como segue detalhamento:

A análise demonstra a receita patrimonial que correspondem investimentos, com menores índices de arrecadação.

16

INSTITUTO DE PREVIDENCIA MUNICIPAL DE LIMEIRA - IPML
Anexo 10 - Comparativo da Receita Orçada com Arrecadada do Exercício de 2022

ARRECADAÇÃO		
TÍTULOS	Orçada	Total
RECEITAS		
1.0.0.0.00.0.0.00 RECEITAS CORRENTES	103.450.000,00	24.527.585,26
1.2.0.0.00.0.0.00 CONTRIBUIÇÕES	31.350.000,00	21.418.477,14
1.2.1.0.00.0.0.00 CONTRIBUIÇÕES SOCIAIS	31.350.000,00	21.418.477,14
1.2.1.5.00.0.0.00 CONTRIBUIÇÕES PARA REGIMES PRÓPRIOS DE PREVIDÊNCIA E SISTEMA	31.350.000,00	21.418.477,14
1.2.1.5.01.0.0.00 CONTRIBUIÇÃO DO SERVIDOR CIVIL	31.350.000,00	21.418.477,14
1.2.1.5.01.1.0.00 CONTRIBUIÇÃO DO SERVIDOR CIVIL ATIVO	29.780.000,00	20.628.188,48
1.2.1.5.01.1.1.00 CONTRIBUIÇÃO DO SERVIDOR CIVIL ATIVO - PRINCIPAL	29.780.000,00	20.628.188,48
1.2.1.5.01.1.1.01 CONTR. SERVIDOR ATIVO -PREFEITURA- PREV	14.100.000,00	10.360.297,67
1.2.1.5.01.1.1.02 CONTR. SERVIDOR ATIVO - CÂMARA - PREV	400.000,00	324.548,78
1.2.1.5.01.1.1.03 CONTR. SERVIDOR ATIVO - PREV CEPROSOM	600.000,00	401.387,37
1.2.1.5.01.1.1.04 CONTR. SERVIDOR ATIVO - PREV IPML	50.000,00	23.879,14
1.2.1.5.01.1.1.05 CONTR. SERVIDOR ATIVO - FINAN - PREFEITURA	14.000.000,00	9.089.065,14
1.2.1.5.01.1.1.06 CONTR. SERVIDOR ATIVO -FINAN - CÂMARA	180.000,00	118.153,68
1.2.1.5.01.1.1.07 CONTR. SERVIDOR ATIVO - FINAN - CEPROSOM	450.000,00	305.212,84
1.2.1.5.01.1.1.12 CONTR. SERVIDOR - LICENÇA S/ VENC - VOLUNTÁRIA		5.643,86
1.2.1.5.01.2.0.00 CONTRIBUIÇÃO DO SERVIDOR CIVIL INATIVO	850.000,00	740.191,66
1.2.1.5.01.2.1.00 CONTRIBUIÇÃO DO SERVIDOR CIVIL INATIVO - PRINCIPAL	850.000,00	740.191,66
1.2.1.5.01.2.1.01 CONTR. SERVIDOR INATIVO - PREVIDENCIÁRIO	500.000,00	385.860,67
1.2.1.5.01.2.1.02 CONTR. SERVIDOR INATIVO P/RPPS PENSIONISTAS - FINA	350.000,00	354.330,99
1.2.1.5.01.3.0.00 CONTRIBUIÇÃO DO SERVIDOR CIVIL - PENSIONISTAS	720.000,00	50.097,00
1.2.1.5.01.3.1.00 CONTRIBUIÇÃO DO SERVIDOR CIVIL - PENSIONISTAS - PRINCIPAL	720.000,00	50.097,00
1.2.1.5.01.3.1.01 CONTRIBUIÇÃO INATIVO PENSIONISTA - PREV	300.000,00	23.603,35
1.2.1.5.01.3.1.02 CONTRIBUIÇÃO INATIVO PENSIONISTA - FINAC	420.000,00	26.493,65
1.3.0.0.00.0.0.00 RECEITA PATRIMONIAL	68.500.000,00	454.066,78
1.3.2.0.00.0.0.00 VALORES MOBILIÁRIOS	68.500.000,00	454.066,78
1.3.2.1.00.0.0.00 JUROS E CORREÇÕES MONETÁRIAS	68.500.000,00	454.066,78
1.3.2.1.04.0.0.00 REMUNERAÇÃO DOS RECURSOS DO REGIME PRÓPRIO DE PREVIDÊNCIA	68.500.000,00	454.066,78
1.3.2.1.04.1.00 REMUNERAÇÃO DOS RECURSOS DO REGIME PRÓPRIO DE PREVIDÊNCIA - SO	68.500.000,00	454.066,78
1.3.2.1.04.0.1.01 REMUN. INVEST. RENDA FIXA - PREVIDENCIÁRIO	45.000.000,00	444.885,62
1.3.2.1.04.0.1.02 REMUN. INVEST. RENDA VARIÁVEL - PREVIDENCIÁRIO	15.500.000,00	
1.3.2.1.04.0.1.03 REMUN. INVEST. FDO IMOBILIÁRIOS - PREVIDENCIÁRIO	2.300.000,00	9.181,16
1.3.2.1.04.0.1.04 REMUN. INVEST. RENDA FIXA - FINANCEIRO	700.000,00	
1.3.2.1.04.0.1.05 REMUN. INVESTIMENTO RENDA FIXA - ADM	5.000.000,00	
1.9.0.0.00.0.0.00 OUTRAS RECEITAS CORRENTES	3.600.000,00	2.655.041,34
1.9.9.0.00.0.0.00 DEMAIS RECEITAS CORRENTES	3.600.000,00	2.655.041,34
1.9.9.9.00.0.0.00 OUTRAS RECEITAS CORRENTES	3.600.000,00	2.655.041,34
1.9.9.9.03.0.0.00 COMPENSAÇÕES FINANCEIRAS ENTRE O REGIME GERAL E OS REGIMES P	3.600.000,00	2.488.841,28
1.9.9.9.03.0.1.00 COMPENSAÇÃO FINANCEIRA RGPS/RPPS - PREVIDENCIÁRIO	700.000,00	
1.9.9.9.03.0.1.02 COMPENSAÇÃO FINANCEIRA RGPS/RPPS - FINANCEIRO	2.900.000,00	2.488.841,28
1.9.9.9.99.0.0.00 OUTRAS RECEITAS		166.200,06
1.9.9.9.99.3.0.00 OUTRAS RECEITAS NÃO ARRECADADAS E NÃO PROJETADAS PELA RPB		166.200,06
1.9.9.9.99.3.1.00 OUTRAS RECEITAS NÃO ARRECADADAS E NÃO PROJETADAS PELA RPB		166.200,06
1.9.9.9.99.3.1.01 OUTRAS RECEITAS - ADMINISTRATIVO		45.657,89
1.9.9.9.99.3.1.02 OUTRAS RECEITAS - PREVIDENCIÁRIO		45.417,15
1.9.9.9.99.3.1.03 OUTRAS RECEITAS - FINANCEIRO		75.125,02

7.0.0.0.00.0.00.00 RECEITAS CORRENTES - INTRA OFSS	89.380.000,00	64.089.247,34
7.2.0.0.00.0.00.00 CONTRIBUIÇÕES - INTRA OFSS	85.180.000,00	61.230.017,42
7.2.1.0.00.0.00.00 CONTRIBUIÇÕES SOCIAIS - INTRA OFSS	85.180.000,00	61.230.017,42
7.2.1.5.00.0.00.00 CONTRIBUIÇÕES PARA REGIMES PRÓPRIOS DE PREVIDÊNCIA E SISTEMA	85.180.000,00	61.230.017,42
7.2.1.5.02.0.00.00 CONTRIBUIÇÃO PATRONAL - SERVIDOR CIVIL - INTRA OFSS	59.560.000,00	40.664.200,65
7.2.1.5.02.1.00.00 CONTRIBUIÇÃO PATRONAL - SERVIDOR CIVIL ATIVO - INTRA OFSS	59.560.000,00	40.664.200,65
7.2.1.5.02.1.1.00.00 CONTRIBUIÇÃO PATRONAL - SERVIDOR CIVIL ATIVO - PRINCIPAL - PREFEITURA	59.560.000,00	40.664.200,65
7.2.1.5.02.1.1.01.00 CONTRIBUIÇÃO PATR. SERV. ATIVO CIVIL - PREVIDENCIÁRIO - PREFEITURA	28.200.000,00	20.436.566,51
7.2.1.5.02.1.1.02.00 CONTRIBUIÇÃO PATRONAL ATIVO CIVIL PREV - CÂMARA	800.000,00	638.685,32
7.2.1.5.02.1.1.03.00 CONTRIBUIÇÃO PATRONAL ATIVO CIVIL - PREV - CEPROSOM	1.200.000,00	791.441,32
7.2.1.5.02.1.1.04.00 CONTRIBUIÇÃO PATRONAL ATIVO CIVIL PREV IPML	100.000,00	17.658,03
7.2.1.5.02.1.1.05.00 CONTRIBUIÇÃO PATR. SERV. ATIVO CIVIL - FINANCEIRO - PREFEITU	28.000.000,00	17.945.068,21
7.2.1.5.02.1.1.06.00 CONTRIBUIÇÃO PATRONAL ATIVO CIVIL - FINAN - CÂMARA	360.000,00	232.887,39
7.2.1.5.02.1.1.07.00 CONTRIBUIÇÃO PATRONAL ATIVO CIVIL - FINAN - CEPROSOM	900.000,00	601.893,87
7.2.1.5.51.0.00.00 CONTRIBUIÇÃO PATRONAL - PARCELAMENTOS - INTRA OFSS	25.620.000,00	20.565.816,77
7.2.1.5.51.1.00.00 CONTRIBUIÇÃO PATRONAL - SERVIDOR CIVIL ATIVO - PARCELAMENTOS	25.620.000,00	20.565.816,77
7.2.1.5.51.1.1.00.00 CONTRIBUIÇÃO PATRONAL - SERVIDOR CIVIL ATIVO - PARCELAMENTOS	22.175.000,00	14.786.832,72
7.2.1.5.51.1.1.01.00 PARCELAMENTO PATRONAL ACORDO 1381/2021 - FINAN	8.510.000,00	5.673.564,96
7.2.1.5.51.1.1.02.00 PARCELAMENTO ACORDO 692/2019 - FINANCEIRO	1.677.000,00	1.118.132,08
7.2.1.5.51.1.1.03.00 PARCELAMENTO ACORDO 00776/2019 - FINANCEIRO	1.674.000,00	1.116.237,68
7.2.1.5.51.1.1.04.00 PARCELAMENTO ACORDO 00894/2019 - FINANCEIRO	1.342.000,00	895.055,12
7.2.1.5.51.1.1.05.00 PARCELAMENTO ACORDO 00911/2019 - FINANCEIRO	4.470.000,00	2.980.753,52
7.2.1.5.51.1.1.06.00 PARCELAMENTO ACORDO 00227/2020 - FINANCEIRO	2.032.000,00	1.354.823,60
7.2.1.5.51.1.1.07.00 PARCELAMENTO ACORDO 00492/2020 - FINANCEIRO	1.010.000,00	674.510,40
7.2.1.5.51.1.1.08.00 PARCELAMENTO ACORDO 00633/2020 - FINANCEIRO	390.000,00	259.426,56
7.2.1.5.51.1.1.09.00 PARCELAMENTO ACORDO 00493/2020 - PREV	770.000,00	513.578,72
7.2.1.5.51.1.1.10.00 PARCELAMENTO ACORDO 00634/2020 - PREVIDENCIÁRIO	300.000,00	200.750,08
7.2.1.5.51.1.2.00.00 CONTRIBUIÇÃO PATRONAL - SERVIDOR CIVIL ATIVO - PARCELAMENTOS	3.445.000,00	5.778.984,05
7.2.1.5.51.1.2.01.00 MULTAS E JUROS GERAL 1381/2018	1.900.000,00	2.672.159,21
7.2.1.5.51.1.2.02.00 MULTAS E JUROS S/ PARC DO ACORDO 692/2019 - FINANCEIRO	246.000,00	428.947,18
7.2.1.5.51.1.2.03.00 MULTAS E JUROS S/ PARC DO ACORDO 00776/2019 - FINANCEIRO	240.000,00	422.151,55
7.2.1.5.51.1.2.04.00 MULTAS E JUROS S/ PARC DO ACORDO 00894/2019 - FINANCEIRO	170.000,00	320.419,21
7.2.1.5.51.1.2.05.00 MULTAS E JUROS S/ PARC DO ACORDO 00911/2019 - FINANCEIRO	565.000,00	1.064.265,74
7.2.1.5.51.1.2.06.00 MULTAS E JUROS S/ PARC DO ACORDO 00227/2020 - FINANCEIRO	185.000,00	431.983,06
7.2.1.5.51.1.2.07.00 MULTAS E JUROS S/ PARC DO ACORDO 00492/2020 - FINANCEIRO	55.000,00	185.388,35
7.2.1.5.51.1.2.08.00 MULTAS E JUROS S/ PARC DO ACORDO 00633/2020 - FINANCEIRO	5.000,00	63.427,73
7.2.1.5.51.1.2.09.00 MULTAS E JUROS S/ PARC DO ACORDO 00493/2020 - PREV	40.000,00	141.156,45
7.2.1.5.51.1.2.10.00 MULTAS E JUROS S/ PARC DO ACORDO 00634/2020 - PREVIDENCIÁRIO	40.000,00	49.085,57
7.9.0.0.00.0.00.00 OUTRAS RECEITAS CORRENTES - INTRA OFSS	4.200.000,00	2.859.229,92
7.9.9.0.00.0.00.00 DEMAIS RECEITAS CORRENTES - INTRA OFSS	4.200.000,00	2.859.229,92
7.9.9.9.00.0.00.00 OUTRAS RECEITAS CORRENTES - INTRA OFSS	4.200.000,00	2.859.229,92
7.9.9.9.01.0.00.00 APORTES PERIÓDICOS PARA AMORTIZAÇÃO DE DÉFICIT ATUARIAL DO R	4.200.000,00	2.859.229,92
7.9.9.9.01.0.1.00.00 APORTES PERIÓDICOS PARA AMORTIZAÇÃO DE DÉFICIT ATUARIAL DO R	4.200.000,00	2.859.229,92
7.9.9.9.01.0.1.01.00 RECEITA INTRA-ORÇAM. DECOR. APORTES	4.200.000,00	2.859.229,92
SUB TOTAL ...	192.830.000,00	88.616.832,50
TOTAL GERAL...	192.830.000,00	88.616.832,50

3.2 OUTRAS RECEITAS – CONTROLE DE PARCELAMENTOS

Não houve novos parcelamentos no período, os saldos das parcelas estão de Parcelamentos firmados abaixo, estão de acordo o saldos divulgados pela site da Secretaria da Previdência, <https://cadprev.previdencia.gov.br/Cadprev/pages/modulos/parc/restrito/consultar/ACPARC.xhtml>.

- Acordo Déficit Atuarial 064/2011 – Plano Previdenciário
Firmado em 01/04/2011, em 240 parcelas no montante de R\$ 48.752.163,10, com saldo residual de R\$ 21.125.937,74, pago 132 parcelas;
- Acordo 493/2020 – Plano Previdenciário
Firmado na data de 02 /10/2020, em 60 parcelas no montante de R\$ 3.852.251,29 com saldo residual de 2.118.552,50 pago 23 parcelas;
- Acordo 634/2020 – Plano Previdenciário
Firmado na data de 11/12/2020, em 60 parcelas no montante de R\$ 1.505.625,35, com saldo residual de R\$ 903.375,11 pago 20 parcelas;
- Reparcèlement Acordo 1381/2018 - Plano Financeiro
Firmado na data de 18/12/2018, em 60 parcelas no montante de R\$ 42.551.737,42, trata-se de reparcèlement com saldo residual de R\$ 7.801.152,04 pago 45 parcelas;
- Acordo 692/2019 - Plano Financeiro
Firmado na data de 06/09/2019, em 60 parcelas no montante de R\$ 8.385.990,32, com saldo residual de R\$ 2.795.329,92 pago 36 parcelas;



- Acordo 776/2019 - Plano Financeiro
Firmado na data de 04/12/2019, em 60 parcelas no montante de R\$ 8.371.782,65, com saldo residual de R\$ 2.930.123,96, pago 35 parcelas;
- Acordo 894/2019 - Plano Financeiro
Firmado na data de 04/12/2019, em 60 parcelas no montante de R\$ 6.712.913,11, com saldo residual de R\$ 2.573.283,18 pago 33 parcelas;
- Acordo 911/2019 - Plano Financeiro
Firmado na data de 16/12/2019, em 60 parcelas no montante de R\$ 22.355.651,51, com saldo residual de R\$ 8.569.666,48 pago 33 parcelas;
- Acordo 227/2020 - Plano Financeiro
Firmado na data de 12/03/2020, em 60 parcelas no montante de R\$ 10.161.176,73, com saldo residual de R\$ 4.572.529,38 pago 29 parcelas;
- Acordo 492/2020 – Plano Financeiro
Firmado na data de 01/10/2020, em 60 parcelas no montante de R\$ 5.059.367,28, com saldo residual de R\$ 2.782.355,40 pago 23 parcelas;
- Acordo 633/2020 – Plano Financeiro
Firmado na data de 11/12/2020, em 60 parcelas no montante de R\$ 1.945.669,54, com saldo residual de R\$ 1.167.389,86 pago 20 parcelas.

4. INVESTIMENTOS

A Gestão dos investimentos se deu em atendimento à Resolução do Conselho Monetário Nacional nº 4963/2021 que regulamenta a matéria, bem como da Política de Investimentos do RPPS para o exercício em exame.

Atualmente o saldo das aplicações é de 657.678.326,98 (Seiscentos e cinquenta e sete milhões, seiscentos e setenta e oito mil e trezentos e vinte e seis reais e noventa e oito reais), os fundos de investimento respeitam o disposto na Política de Investimentos, bem como na Portaria MPS nº 519/2011 e na Resolução nº 4963/2021.

Com base em tais instrumentos, foi verificado no relatório de investimento demonstra a rentabilidade com a meta de 5,04%, o relatório está disponível no site <http://www.ipml.com.br/site/ipml-comite-investimentos/planilhas-investimentos>.

Foi realizado a análise e constatado o enquadramento de acordo com Política de Investimentos, conforme resumo abaixo:

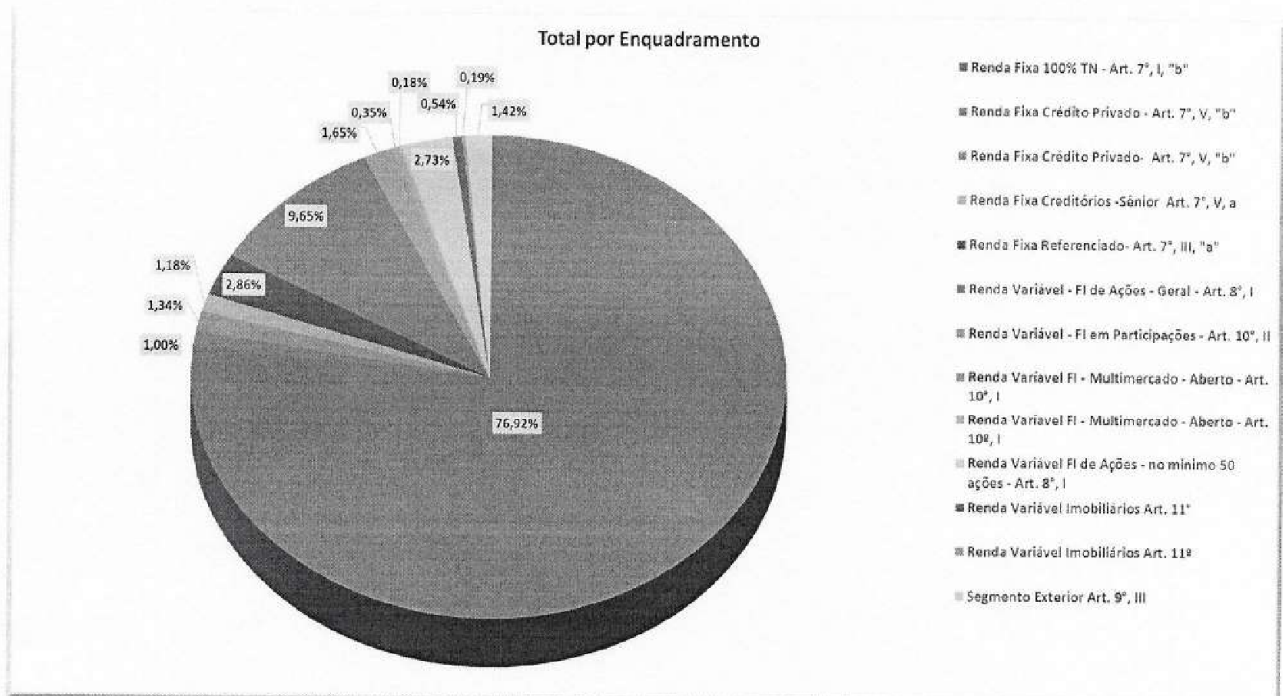

f



INSTITUTO DE PREVIDÊNCIA MUNICIPAL DE LIMEIRA - IPML

CNPJ N° 09.626.556/0001-62



Vale ressaltar que está disponível no site <http://www.ipml.com.br/site/ipml/comite-investimentos>, a Política Anual de Investimentos, das Instituições Financeiras (amostra), Atas das Reuniões do Comitê de Investimentos e Relatórios detalhado por fundo de Investimentos.

4.1 DEMONSTRATIVO DE APLICAÇÕES INVESTIMENTOS DOS RECURSOS - DAIR

A entrega mensal DAIR cumpre o cronograma da Secretaria da Previdência e entregue através do site <https://cadprev.previdencia.gov.br/Cadprev/pages/modulos/dipr/consultarDemonstrativos.xhtml>, cujo o saldo está de acordo com demonstrado pelo relatório da de Investimentos.

Vale observar que Gestor de Recursos possui o certificado de acordo com Portaria do Ministério da Previdência n° 519 de 24 de agosto de 2011, que dispõe sobre as aplicações dos recursos financeiros dos Regimes Próprios de Previdência Social instituídos pela União, Estados, Distrito Federal.

Ressaltando, que análise de enquadramento foi comparada com resolução 4963/2021.

4.2 DEMONSTRATIVO INFORMAÇÕES PREVIDENCIÁRIAS E REPASSES - DIPR

Foi constatada a publicação bimestral do demonstrativo DIPR de acordo com as Portarias 402/2008 e 21/2013, a divulgação está disponível no site da Secretaria da Previdência

<https://cadprev.previdencia.gov.br/Cadprev/pages/modulos/dipr/consultarDemonstrativos.xhtml>

Rua Wilson Vitório Colleta, nº 111 – Jardim Maria Buchi Modeneis - Limeira SP. - CEP: 13.482-225

Fone: (19) 3444-1753 / 3444-2018



5. DESPESAS

5.1 . FORMALIZAÇÃO E CONTEÚDO

Foram examinadas as despesas efetuadas no período e constatamos a sua regularidade quanto ao aspecto formal.

5.2 BENEFÍCIOS - INATIVOS

A folha de pagamento é constituída por 1673 aposentados e 411 pensionistas, as classificações de suas despesas seguem as diretrizes estabelecidas na Lei complementar 853 de 26 de dezembro de 2019, da Implementação de Segregação de Massa, os registros dos beneficiários, referente aos pagamentos dos benefícios, seguiram os seguintes padrões:

- **Plano Financeiro** - A primeira massa de segurados, obedecerá ao regime financeiro de repartição simples e será formada:
 - a) pelos aposentados e seus respectivos dependentes e pelos pensionistas cujos benefícios tenham sido concedidos antes do dia 01 de Maio de 2010;
 - b) pelos servidores que tenham ingressado no serviço público municipal antes do dia 01 de Maio de 2010.
- **Plano Previdenciário** - A segunda massa de segurados, que obedecerá ao regime financeiro de capitalização, e será formada:
 - a) pelos aposentados e seus respectivos dependentes e pelos pensionistas cujos benefícios tenham sido ou venham a ser concedidos a partir de 01 de Maio de 2010 salvo aqueles definidos na alínea "b" do inciso I do artigo 2 da lei 853/2019;
 - b) pelos servidores, titulares de cargos de provimento efetivo que ingressaram ou venham a ingressar no serviço público municipal a partir de 01 de Maio de 2010 e seus respectivos dependentes.



O cronograma fornecido aos usuários foi cumprido e também vale observar, que sistema da folha de pagamento e contabilidade estão sendo interligados para lançamentos automáticos com rubricas orçamentárias.

As despesas da folha de pagamento até o segundo quadrimestre resultaram um montante de R\$ 62.591.102,05 (Sessenta milhões e quinhentos e noventa e um mil e cento e dois reais e cinco centavos) subdividas em:

2960 - INATIVOS E PENSIONISTAS - FINANCEIRO	26.431.592,19
3.1.90.01.00 - APOSENTADORIAS, RESERVA REMUNERADA E REFORMAS	21.493.540,89
3.1.90.03.00 - PENSÕES DO RPPS E DO MILITAR	4.556.828,72
3.1.90.91.00 - SENTENÇAS JUDICIAIS	381.222,58
2970 - INATIVOS E PENSIONISTA - PREVIDENCIÁRIO	36.159.509,86
3.1.90.01.00 - APOSENTADORIAS, RESERVA REMUNERADA E REFORMAS	31.843.014,75
3.1.90.03.00 - PENSÕES DO RPPS E DO MILITAR	4.254.148,18
3.1.90.91.00 - SENTENÇAS JUDICIAIS	62.346,93

5.4 DESPESAS ADMINISTRATIVAS

Análises efetuadas demonstram que foram realizados gastos administrativos dentro do limite de 2% constantes do Orçamento Anual. O exame documental da despesa revelou limite inferior, constatada regularidade de instrução formal.

Outrossim, constatamos adequada utilização das Contribuições e dos Recursos do RPPS exclusivamente em Benefícios Previdenciários, restringindo-se a despesa administrativa aos limites legais.

2010 - PESSOAL E ENCARGOS	878.079,16
3.1.90.11.00 - VENCIMENTOS E VANTAGENS FIXAS - PESSOAL CIVIL	768.186,49
3.1.90.13.00 - OBRIGAÇÕES PATRONAIS	109.892,67
2020 - ADMINISTRAÇÃO E MANUTENÇÃO DA UNIDADE	1.226.644,70
3.3.90.30.00 - MATERIAL DE CONSUMO	11.008,69
3.3.90.35.00 - SERVIÇOS DE CONSULTORIA	42.546,55
3.3.90.36.00 - OUTROS SERVIÇOS DE TERCEIROS - PESSOA FÍSICA	105.251,31
3.3.90.39.00 - OUTROS SERVIÇOS DE TERCEIROS - PESSOA JURÍDICA	186.326,42
3.3.90.40.00 - SERVIÇOS DE TECNOLOGIA DA INFORMAÇÃO E COMUNICAÇÃO - PESSOA JURÍDICA	9.800,52
3.3.90.47.00 - OBRIGAÇÕES TRIBUTÁRIAS E CONTRIBUTIVAS	862.185,34
4.4.90.52.00 - EQUIPAMENTOS E MATERIAL PERMANENTE	9.525,87



INSTITUTO DE PREVIDÊNCIA MUNICIPAL DE LIMEIRA - IPML

CNPJ N° 09.626.556/0001-62



5.5 ORDEM CRONOLÓGICA

O controle interno aferiu cumprimento de todas as obrigações financeiras no período. Todos os fornecedores e colaboradores foram pagos dentro das datas previstas, constatando-se atendimento à ordem cronológica dos pagamentos.

5.6 RESULTADO DA EXECUÇÃO ORÇAMENTÁRIA - DESPESAS

Referente ao cumprimento das despesas orçamentárias do orçamento de 2022, o Instituto vem mantendo o princípio da prudência em relação as despesas, até o período analisado foi computado o montante de despesas pagas em R\$ 65.999.600,75 (Sessenta e cinco milhões e novecentos e noventa e nove mil, seiscentos reais e setenta e cinco centavos), evidenciamos a publicação deste instrumento de planejamento (Lei Orçamentária Anual nº 6.696, de 28 de dezembro de 2021), no qual foram estimadas as receitas e fixadas as despesas no valor total de R\$ 192.830.000,00 está sucintamente descrito abaixo.

FUNCIONAL PROGRAMÁTICA	Dotação			
	Inicial	Alteração	Autorizado	Disponível
Balancete da Despesa do período de 01/01/2022 até 31/08/2022				
ORÇAMENTÁRIO				
50 - INSTIT. DE PREVIDÊNCIA DE LIMEIRA	192.830.000,00		192.830.000,00	118.649.600,75
1 - GESTÃO ADMINISTRATIVA IPML	192.830.000,00		192.830.000,00	118.649.600,75
0 - GESTÃO ADMINISTRATIVA IPML	192.830.000,00		192.830.000,00	118.649.600,75
9 - Previdência Social	140.180.000,00		140.180.000,00	65.999.600,75
272 - Previdência do Regime Estatutário	140.180.000,00		140.180.000,00	65.999.600,75
4002 - PREVIDENCIA MUNICIPAL	140.180.000,00		140.180.000,00	65.999.600,75
2010 - PESSOAL E ENCARGOS	3.005.000,00		3.005.000,00	2.027.628,11
3.1.90.11.00 - VENCIMENTOS E VANTAGENS FIXAS - PESSOAL CIVIL	2.000.000,00		2.000.000,00	1.132.520,78
3.1.90.13.00 - OBRIGAÇÕES PATRONAIS	700.000,00		700.000,00	590.107,33
2020 - ADMINISTRAÇÃO E MANUTENÇÃO DA UNIDADE	6.845.000,00		6.845.000,00	5.465.053,01
3.3.90.30.00 - MATERIAL DE CONSUMO	730.000,00		730.000,00	714.297,95
3.3.90.35.00 - SERVIÇOS DE CONSULTORIA	600.000,00		600.000,00	524.653,45
3.3.90.36.00 - OUTROS SERVIÇOS DE TERCEIROS - PESSOA FÍSICA	500.000,00		500.000,00	344.123,53
3.3.90.39.00 - OUTROS SERVIÇOS DE TERCEIROS - PESSOA JURÍDICA	840.000,00		840.000,00	589.877,28
3.3.90.40.00 - SERVIÇOS DE TECNOLOGIA DA INFORMAÇÃO E COMUNICAÇÃO - PESSOA JURÍDICA	300.000,00		300.000,00	262.762,01
3.3.90.47.00 - OBRIGAÇÕES TRIBUTÁRIAS E CONTRIBUTIVAS	2.500.000,00		2.500.000,00	1.637.814,66
4.4.90.52.00 - EQUIPAMENTOS E MATERIAL PERMANENTE	1.000.000,00		1.000.000,00	986.324,13
2960 - INATIVOS E PENSIONISTAS - FINANCEIRO	42.885.000,00	8.600.000,00	51.185.000,00	20.702.764,73
3.1.90.01.00 - APOSENTADORIAS, RESERVA REMUNERADA E REFORMAS	31.500.000,00	10.000.000,00	41.500.000,00	18.646.722,39
3.1.90.01.00 - APOSENTADORIAS, RESERVA REMUNERADA E REFORMAS	500.000,00	-400.000,00	100.000,00	100.000,00
3.1.90.03.00 - PENSÕES DO RPPS E DO MILITAR	9.500.000,00	-1.000.000,00	8.500.000,00	3.252.264,92
3.1.90.03.00 - PENSÕES DO RPPS E DO MILITAR	40.000,00		40.000,00	40.000,00
3.1.90.91.00 - SENTENÇAS JUDICIAIS	735.000,00		735.000,00	363.777,42
3.1.91.13.00 - OBRIGAÇÕES PATRONAIS - INTRA OFSS	105.000,00		105.000,00	105.000,00
3.3.90.08.00 - OUTROS BENEFÍCIOS ASSISTENCIAIS DO SERVIDOR E DO MILITAR	100.000,00		100.000,00	100.000,00
3.3.90.47.00 - OBRIGAÇÕES TRIBUTÁRIAS E CONTRIBUTIVAS	105.000,00		105.000,00	105.000,00
2970 - INATIVOS E PENSIONISTA - PREVIDENCIÁRIO	77.745.000,00	-8.600.000,00	69.145.000,00	27.804.154,90
3.1.90.01.00 - APOSENTADORIAS, RESERVA REMUNERADA E REFORMAS	66.000.000,00	-8.200.000,00	57.800.000,00	23.371.406,53
3.1.90.01.00 - APOSENTADORIAS, RESERVA REMUNERADA E REFORMAS	1.000.000,00	-900.000,00	100.000,00	100.000,00
3.1.90.03.00 - PENSÕES DO RPPS E DO MILITAR	9.500.000,00	-1.500.000,00	8.000.000,00	3.150.095,30
3.1.90.03.00 - PENSÕES DO RPPS E DO MILITAR	200.000,00		200.000,00	200.000,00
3.1.90.91.00 - SENTENÇAS JUDICIAIS	735.000,00		735.000,00	672.653,07
3.1.91.13.00 - OBRIGAÇÕES PATRONAIS - INTRA OFSS	105.000,00		105.000,00	105.000,00
3.3.90.08.00 - OUTROS BENEFÍCIOS ASSISTENCIAIS DO SERVIDOR E DO MILITAR	100.000,00		100.000,00	100.000,00
3.3.90.47.00 - OBRIGAÇÕES TRIBUTÁRIAS E CONTRIBUTIVAS	105.000,00		105.000,00	105.000,00
99 - Reserva de Contingência	52.650.000,00		52.650.000,00	52.650.000,00
997 - Reserva do RPPS	52.000.000,00		52.000.000,00	52.000.000,00
4002 - PREVIDENCIA MUNICIPAL	52.000.000,00		52.000.000,00	52.000.000,00
9999 - RESERVA DE CONTINGENCIA	52.000.000,00		52.000.000,00	52.000.000,00
9.9.99.99.00 - RESERVA DE CONTINGÊNCIA	30.145.000,00		30.145.000,00	30.145.000,00
9.9.99.99.00 - RESERVA DE CONTINGÊNCIA	21.855.000,00		21.855.000,00	21.855.000,00
999 - Reserva de Contingência	650.000,00		650.000,00	650.000,00
4002 - PREVIDENCIA MUNICIPAL	650.000,00		650.000,00	650.000,00
9999 - RESERVA DE CONTINGENCIA	650.000,00		650.000,00	650.000,00
9.9.99.99.00 - RESERVA DE CONTINGÊNCIA	650.000,00		650.000,00	650.000,00
TOTAL ORÇAMENTÁRIO	192.830.000,00		192.830.000,00	118.649.600,75



6 AVALIAÇÃO ATUARIAL E ADOÇÃO DE MEDIDAS PROPOSTAS PELO ATUÁRIO

Em 03 de março de 2022, foi entregue pela empresa Magma Consultoria o relatório da avaliação atuarial com base no exercício de 2021. O resultado apontado pelo Relatório de Avaliação Atuarial é o seguinte:

Déficit no Plano Previdenciário de R\$ -26.124.485,64 e para Plano Financeiro de R\$ -1.197.177.331,63.

O atuário indicou a necessidade do aumento da alíquota funcional para 14% para adequação à Emenda Constitucional 103 e ainda realizou simulação com aumento da alíquota que apresentou superávit de R\$ 14.119.069,87 para plano previdenciário.

Assim, foi constatada que as recomendações do Atuário apresentadas, foram implementadas com a Lei 853/2019 de Segregação de Massa e posteriormente com a promulgação da Lei complementar 899 de 07 de abril de 2022, que altera os dispositivos dos artigos 12 e 13 da Lei Complementar nº 853, de 26 de Dezembro de 2019, para o percentil da alíquota das Contribuições de Servidores para 14% e 25% para Patronal realização da Avaliação Atuarial anual através do site <http://www.ipml.com.br/site/ipml/avaliacao-atuarial>.

7 SERVIDORES INTEGRANTES DO REGIME PRÓPRIO PREVIDÊNCIA DOS SERVIDORES:

Atualmente o quadro de servidores do Instituto são de 19 servidores, compostos por servidores cedidos pelo ente, comissionados e efetivo da unidade gestora.

As remunerações do Superintendente e demais servidores estão fixadas na Lei Complementar nº 855/2020.

Seq	Nome do Funcionário	Código do Funcionário	Cargo/Função - Descrição	Regime Funcional
1	ADRIANA SANTOS BASTOS RAVANHANE	789587	CONTADOR PREVIDENCIARIO	EFETIVO
2	CARLA MARIA DOS SANTOS SIMEAO	789116	CONTROLADOR INTERNO	CEDIDO PREFEITURA
3	CARLA ZAMPIERI PEREIRA	789617	AUXILIAR DE SERVIÇOS GERAIS	EFETIVO
4	CARLOS ROBERTO PINTO DE GODOY	789467	CHEFE DE SETOR DE COMPENSAÇÃO PREVIDENCIARIA	COMISSIONADO
5	DAMARIS BECK FLEGLER	789481	ASSISTENTE SOCIAL	EFETIVO
6	EDILSON RINALDO MERLI	787787	SUPERINTENDENTE	COMISSIONADO
7	FABRICIO FERREIRA ESPINATO	787949	DIRETOR DE GESTÃO FINANCEIRA E DE CONTABILIDADE	COMISSIONADO
8	JONATHAN HENRIQUE BARBOSA DA SILVA	789480	ASSISTENTE ADMINISTRATIVO	EFETIVO
9	LIGIA SILVA VICTORASSI	789557	PROCURADOR JURIDICO	EFETIVO
10	LUCINEIA APARECIDA DA SILVA	789511	DIRETOR DE BENEFÍCIOS E GESTÃO ADMINISTRATIVA	CEDIDO PREFEITURA
11	MARCELO CHELI DE LIMA	880647	PROCURADOR JURIDICO	CEDIDO PREFEITURA
12	MURILO HENRIQUE TERRABUIO	789476	TECNICO EM SUPORTE DE INFORMATICA	EFETIVO
13	NATALIA SILVA PANSANI	789477	ASSISTENTE DE BENEFICIOS	EFETIVO
14	NELSON BRIGATTO JUNIOR	782939	CHEFE DO SETOR ADMINISTRATIVO	COMISSIONADO
15	PAULO HENRIQUE CARVALHO DA SILVA	789483	MOTORISTA DE VEICULO LEVE	EFETIVO
16	RODOLFO LEONARDO NUNES	789478	ASSISTENTE ADMINISTRATIVO	EFETIVO
17	ROSELLA VERISSIMO DA SILVA RODRIGUES	882852	AUXILIAR DE SERVIÇOS GERAIS	CEDIDO PREFEITURA
18	SAMARA CRISTINA DIAS DOS SANTOS	789350	CHEFE DE DIVISÃO FINANCEIRA E DE INVESTIMENTOS	COMISSIONADO
19	THAIS OLIVEIRA SERPA SANTOS	789509	ANALISTA CONTABIL FINANCEIRO	EFETIVO

Segundo os nossos cálculos, não se constatou pagamentos maiores que os fixados, o montante de despesa incluso encargos com servidores ativos é de R\$ 878.079,16 (Oitocentos mil e setenta e nove reais e dezesseis centavos)

2010 - PESSOAL E ENCARGOS	878.079,16
3.1.90.11.00 - VENCIMENTOS E VANTAGENS FIXAS - PESSOAL CIVIL	768.186,49
3.1.90.13.00 - OBRIGAÇÕES PATRONAIS	109.892,67

8 INDIVIDUALIZAÇÃO CONTÁBIL DAS CONTRIBUIÇÕES DOS SERVIDORES PÚBLICOS MUNICIPAIS

Conforme constatado nos Balancetes da Receita, as contribuições previdenciárias dos segurados e as patronais estão devidamente classificadas e rubricadas contabilmente de forma individualizada por órgãos e de acordo com

Rua Wilson Vitória Colleta, nº 111 – Jardim Maria Buchi Modeneis - Limeira SP. - CEP: 13.482-225

Fone: (19) 3444-1753 / 3444-2018



INSTITUTO DE PREVIDÊNCIA MUNICIPAL DE LIMEIRA - IPML

CNPJ N° 09.626.556/0001-62



implantação da segregação de massa da lei complementar 853/2019. O montante das receitas no segundo quadrimestre foi de R\$ 88.616.832,60 (Oitenta e oito milhões, seiscentos e dezesseis mil e oitocentos e trinta e dois reais e sessenta centavos, como segue detalhamento:



INSTITUTO DE PREVIDÊNCIA MUNICIPAL DE LIMEIRA - IPML

CNPJ N° 09.626.556/0001-62



Ficha	Código	Especificação da Receita	D.R.	Total
RECEITA				
1	1.2.1.5.01.1.1.01	CONTR. SERVIDOR ATIVO -PREFEITURA- PREV	04.603.0000	10.360.297,67
2	1.2.1.5.01.1.1.02	CONTR. SERVIDOR ATIVO - CÂMARA - PREV	04.604.0000	324.548,78
3	1.2.1.5.01.1.1.03	CONTR. SERVIDOR ATIVO - PREV CEPROSOM	04.603.0000	401.387,37
4	1.2.1.5.01.1.1.04	CONTR. SERVIDOR ATIVO - PREV IPML	04.603.0000	23.879,14
5	1.2.1.5.01.1.1.05	CONTR. SERVIDOR ATIVO - FINAN - PREFEITURA	04.603.0000	9.089.065,14
6	1.2.1.5.01.1.1.06	CONTR. SERVIDOR ATIVO - FINAN - CÂMARA	04.606.0000	118.153,68
7	1.2.1.5.01.1.1.07	CONTR. SERVIDOR ATIVO - FINAN - CEPROSOM	04.605.0000	305.212,84
80	1.2.1.5.01.1.1.12	CONTR. SERVIDOR - LICENÇA S/ VENC - VOLUNTÁRIA	04.603.0000	5.643,88
18	1.2.1.5.01.2.1.01	CONTR. SERVIDOR INATIVO - PREVIDENCIÁRIO	04.603.0000	385.860,67
19	1.2.1.5.01.2.1.02	CONTR. SERVIDOR INATIVO P/RPPS PENSIONISTAS - FINA	04.605.0000	354.330,99
20	1.2.1.5.01.3.1.01	CONTRIBUIÇÃO INATIVO PENSIONISTA - PREV	04.603.0000	23.603,35
21	1.2.1.5.01.3.1.02	CONTRIBUIÇÃO INATIVO PENSIONISTA - FINAC	04.605.0000	26.493,65
9	1.3.2.1.04.0.1.01	REMUN. INVEST. RENDA FIXA - PREVIDENCIÁRIO	04.603.0000	444.885,62
10	1.3.2.1.04.0.1.02	REMUN. INVEST. RENDA VARIÁVEL - PREVIDENCIÁRIO	04.600.0001	0,00
11	1.3.2.1.04.0.1.03	REMUN. INVEST. FDO IMOBILIÁRIOS - PREVIDENCIÁRIO	04.603.0000	9.181,16
12	1.3.2.1.04.0.1.04	REMUN. INVEST. RENDA FIXA - FINANCEIRO	04.605.0000	0,00
13	1.3.2.1.04.0.1.05	REMUN. INVESTIMENTO RENDA FIXA - ADM	04.600.0001	0,00
16	1.9.9.9.03.0.1.01	COMPENSAÇÃO FINANCEIRA RGPS/RPPS - PREVIDENCIÁRIO	04.603.0000	0,00
17	1.9.9.9.03.0.1.02	COMPENSAÇÃO FINANCEIRA RGPS/RPPS - FINANCEIRO	04.605.0000	2.488.841,28
73	1.9.9.9.99.3.1.01	OUTRAS RECEITAS - ADMINISTRATIVO	04.600.0001	45.857,89
74	1.9.9.9.99.3.1.02	OUTRAS RECEITAS - PREVIDENCIÁRIO	04.602.0000	45.417,15
75	1.9.9.9.99.3.1.03	OUTRAS RECEITAS - FINANCEIRO	04.601.0000	75.125,02
43	7.2.1.5.02.1.1.01	CONTRIBUIÇÃO PATR. SERV. ATIVO CIVIL - PREVIDENCIÁRIO - PREF	04.603.0000	20.436.566,51
44	7.2.1.5.02.1.1.02	CONTRIBUIÇÃO PATRONAL ATIVO CIVIL PREV - CÂMARA	04.604.0000	638.885,32
45	7.2.1.5.02.1.1.03	CONTRIBUIÇÃO PATRONAL ATIVO CIVIL - PREV - CEPROSOM	04.603.0000	791.441,32
47	7.2.1.5.02.1.1.04	CONTRIBUIÇÃO PATRONAL ATIVO CIVIL PREV IPML	04.603.0000	17.858,03
48	7.2.1.5.02.1.1.05	CONTRIBUIÇÃO PATR. SERV. ATIVO CIVIL - FINANCEIRO - PREFEITURA	04.605.0000	17.945.068,21
49	7.2.1.5.02.1.1.06	CONTRIBUIÇÃO PATRONAL ATIVO CIVIL - FINAN - CÂMARA	04.606.0000	232.887,39
50	7.2.1.5.02.1.1.07	CONTRIBUIÇÃO PATRONAL ATIVO CIVIL - FINAN - CEPROSOM	04.605.0000	601.893,87
46	7.2.1.5.51.1.1.01	PARCELAMENTO PATRONAL ACORDO 1381/2021 - FINAN	04.605.0000	5.673.564,96
52	7.2.1.5.51.1.1.02	PARCELAMENTO ACORDO 692/2019 - FINANCEIRO	04.605.0000	1.118.132,08
53	7.2.1.5.51.1.1.03	PARCELAMENTO ACORDO 00776/2019- FINANCEIRO	04.605.0000	1.116.237,68
54	7.2.1.5.51.1.1.04	PARCELAMENTO ACORDO 00894/2019 - FINANCEIRO	04.605.0000	895.055,12
55	7.2.1.5.51.1.1.05	PARCELAMENTO ACORDO 00911/2019 - FINANCEIRO	04.605.0000	2.980.753,52
56	7.2.1.5.51.1.1.06	PARCELAMENTO ACORDO 00227/2020 - FINANCEIRO	04.605.0000	1.354.823,60
57	7.2.1.5.51.1.1.07	PARCELAMENTO ACORDO 00492/2020 - FINANCEIRO	04.605.0000	674.510,40
58	7.2.1.5.51.1.1.08	PARCELAMENTO ACORDO 00633/2020 - FINANCEIRO	04.605.0000	259.426,56
59	7.2.1.5.51.1.1.09	PARCELAMENTO ACORDO 00493/2020 - PREV	04.602.0000	513.578,72
60	7.2.1.5.51.1.1.10	PARCELAMENTO ACORDO 00634/2020 - PREVIDENCIÁRIO	04.603.0000	200.750,08
77	7.2.1.5.51.1.2.01	MULTAS E JUROS GERAL 1381/2018	04.601.0000	2.672.159,21
63	7.2.1.5.51.1.2.02	MULTAS E JUROS S/ PARC DO ACORDO 692/2019 - FINANCEIRO	04.603.0000	428.947,18
64	7.2.1.5.51.1.2.03	MULTAS E JUROS S/ PARC DO ACORDO 00776/2019- FINANCEIRO	04.605.0000	422.151,55
65	7.2.1.5.51.1.2.04	MULTAS E JUROS S/ PARC DO ACORDO 00894/2019 - FINANCEIRO	04.605.0000	320.419,21
66	7.2.1.5.51.1.2.05	MULTAS E JUROS S/ PARC DO ACORDO 00911/2019 - FINANCEIRO	04.605.0000	1.064.265,74
67	7.2.1.5.51.1.2.06	MULTAS E JUROS S/ PARC DO ACORDO 00227/2020 - FINANCEIRO	04.605.0000	431.983,06
68	7.2.1.5.51.1.2.07	MULTAS E JUROS S/ PARC DO ACORDO 00492/2020 - FINANCEIRO	04.605.0000	185.388,35
69	7.2.1.5.51.1.2.08	MULTAS E JUROS S/ PARC DO ACORDO 00633/2020 - FINANCEIRO	04.605.0000	63.427,73
70	7.2.1.5.51.1.2.09	MULTAS E JUROS S/ PARC DO ACORDO 00493/2020 - PREV	04.602.0000	141.156,45
71	7.2.1.5.51.1.2.10	MULTAS E JUROS S/ PARC DO ACORDO 00634/2020 - PREVIDENCIÁRIO	04.603.0000	49.085,57
39	7.9.9.9.01.0.1.01	RECEITA INTRA-ORÇAM. DECOR. APORTES	04.602.0000	2.859.229,92
*** TOTAL ORÇAMENTÁRIO				88.616.632,60

Rua Wilson Vitória Colleta, nº 111 – Jardim Maria Buchi Modeneis - Limeira SP. - CEP: 13.482-225

Fone: (19) 3444-1753 / 3444-2018

bc



9 PARTICIPAÇÃO DE REPRESENTANTE DOS SERVIDORES PÚBLICOS MUNICIPAIS NO ÓRGÃO COLEGIADOS E INSTÂNCIAS DE DECISÃO:

As eleições, atas dos Conselhos Administrativo e Fiscal estão publicadas no site do Instituto <http://www.ipml.com.br/site/conselhos> no período examinado, foram realizadas reuniões dos Conselhos Deliberativo e Fiscal, de onde se extrai a deliberação e fiscalização, conforme o caso, dos atos praticados pela Unidade Gestora.

10 DENÚNCIAS / REPRESENTAÇÕES/EXPEDIENTE:

Não chegou ao nosso conhecimento a existência de Denúncias ou Representações.

Neste período houve apenas eventuais requerimentos de sindicato.

Vale ressaltar que a Prefeitura possui canal de ouvidoria 156, onde Instituto faz parte.

11. LICITAÇÕES E CONTRATOS

11.1 CONTRATOS

Os contratos vigentes seguem todas as etapas estipuladas, com acompanhamentos e parecer jurídico do Procurador, os diretores acompanharam e verificaram a execução, prazos e valores de pagamento. Os contratos com valor referenciado pelo Tribunal de Contas foram atualizados e transmitidos via sistema Audesp Fase IV. Não foram firmados contratos no segundo quadrimestre.



INSTITUTO DE PREVIDÊNCIA MUNICIPAL DE LIMEIRA - IPML

CNPJ N° 09.626.556/0001-62



11.2 ADITAMENTOS

Os aditamentos são acompanhados periodicamente e são submetidos pelo parecer do Procurador, os diretores acompanharam e verificaram a execução, prazos e valores de pagamento. Os aditamentos no período foram:

Extrato de Contrato	
Processo n°	'62/2019
Contrato Tipo	CONTRATAÇÃO DE SERVIÇOS
Contratante	IPML - INST. PREVIDÊNCIA DE LIMEIRA
Contratada	GRIFFON BRASIL ASSESSORIA LTDA
Assinatura	31/12/2020
Vencto. Atual	30/05/2022
Valor Orig. Contrato	R\$ 2.000,00
Objeto	CONTRATAÇÃO ALERTA NAS PUBLICAÇÃO OFICIAIS DO INSTITUTO

11.3 LICITAÇÕES

Houve duas licitações modalidade Convite, instaurada de procedimento licitatório no segundo quadrimestre do exercício.

Relação de Contratos - Geral

Sistema CECAM

Contrato	Assinatura	Vencimento	Valor
2/2022	13/09/2022	20/10/2022	46.954,00

Objeto: Aquisição de Mobiliário

Fornecedor: ROZINELLI MOVEIS PARA ESCRITORIO LTDA

Endereço: R: GRAÇA MARTINS 235 - CENTRO - SANTA BARBARA D OEST - SP - CEP: 13450-970

Fone: () Fax: () e-mail:

LICITAÇÕES

Modalidade	Numero	Ano
CO-C CONVITE / COMPRAS/SERVIÇOS	2	2022

REQUISIÇÕES

Número	Ano	Data	Ficha	Unid. Orçamentária
22	2022	09/06/2022	15	GESTÃO ADMINISTRATIVA IPML

Total de Contratos 1

Saldo do Contrato

46.954,00

Rua Wilson Vitória Colleta, nº 111 – Jardim Maria Buchi Modeneis - Limeira SP. - CEP: 13.482-225

Fone: (19) 3444-1753 / 3444-2018

11.4 DISPENSAS E LICITAÇÕES

As dispensas e licitações respeitam o valor fixado pela lei 8666/93 e além disso, são pautadas pelo parecer jurídico do Procurador, abaixo a relação das compras na modalidade de dispensa.

Relação das Licitações - IS-C - DISPENSA DE LICITAÇÃO / COMPRAS / SERVIÇOS - realizadas no exercício de 2022 - Finalidade: Todas Sistema CECAM

ISC	Processo	Objeto	Unidades Orçamentárias	Empresas Vencedoras	Valor	Quilato
1/2022	569/2021	Contratação de Mão de Obra para abertura de vão na parede Drywall e instalação de conjunto de portas e batentes.	GESTÃO ADMINISTRATIVA IPML	18.616.014/0001-08 EDBMILSON ENOQUE DE OLIVEIRA	490,00	-
2/2022	32/2022	Lâmpadas Tubular Led 18W 6500K	GESTÃO ADMINISTRATIVA IPML	21.503.944/0001-51 ASUS COMERCIO DE MATERIAIS ELETRICOS E SERVICOS	796,00	-
3/2022	36/2022	Conjunto Portas / Batentes/Fechadura	GESTÃO ADMINISTRATIVA IPML	01.126.962/0001-25 LAR PORTAS LTDA	1.318,00	-
4/2022	41/2022	Renovação do Registro de Domínio .br do Web site do Instituto de Previdência Municipal de Limeira : ipml.com.br - prazo 12 meses	GESTÃO ADMINISTRATIVA IPML	02.351.877/0001-52 LOCAMEB SERVIÇOS DE INTERNET S.A	36,90	-
5/2022	110/2022	RENOVAÇÃO DO CERTIFICADO DE LICENÇA DO CORPO BOMBEIROS - CLCB	GESTÃO ADMINISTRATIVA IPML	00.512.326/0001-06 EXTINTORES CIMI COMERCIO DE MATERIAL CONTRA INC	934,00	-

Total: 3.574,90

12. CERTIFICADO DE REGULARIDADE PREVIDENCIÁRIA - CRP

O Instituto teve sua renovação de forma Regular no Certificado de Regularidade Previdenciária - CRP com vencimento para 20/11/2022, pela Secretaria de Previdência com autenticação 986639208982, regido pelo Art. 9º da Lei nº 9.717, de 27 de novembro de 1998, no Decreto nº 3.788, de 11 de abril de 2001, e na Portaria nº 204, de 10 de julho de 2008.

13. TRANSPARÊNCIA

O instituto disponibiliza atualizações periódicas pelo website <http://www.ipml.com.br/site/transparencia>, de acordo com lei de transparência, como atas do conselhos, atas do comitê de investimentos, estrutura administrativas, relatório de investimentos, política de investimentos, concessão de aposentadorias e benefícios, avaliação atuarial, certidões, certificado de regularidade previdenciária -CRP, demonstrativos, balanços, licitações,



balancete de despesas, balancete de receitas, contratos na íntegra, legislação, holerites e demais serviços.

14. CONTABILIDADE

As demonstrações Contábeis, do exercício de 2021, foram publicadas no site do IPML conforme práticas contábeis adotadas no Brasil, constituídas, às Leis: nº 4.320/64, 9.717/98, 101/00, os Princípios Fundamentais, Normas Brasileiras de Contabilidade e o Manual de Contabilidade Aplicada ao Setor público.

Durante análise documental, as demonstrações contábeis foram aprovadas pelo Conselho Fiscal e apreciação do Conselho Administrativo conforme Art. 14 da Lei complementar 855/2020.

As demonstrações contábeis estão disponível em http://www.ipml.com.br/site/sites/default/files/imce/transparencia/demonstracoes_contabeis/demonstracoes_financeiras_e_contabeis_2021.pdf.

15. ADIANTAMENTOS

No que tange concessão em regime de adiantamento, regidos pela Lei 4320 de 1964 e Lei Municipal nº 6.318 de 2019, todos adiantamentos foram realizados de forma unitária e constam as devidas prestações de contas anexas aos empenhos informados abaixo:

Relatorio de Adiantamentos

Posição Até 31/08/2022

Credor 0 à 0

Posição

Empenho	Emissão	Processo	Nome do Resq CPF	Valor do Empe Concedido	Utilizado	Devolvido	Cancelado	Concessão	Baixa
113/2022	11/04/2022		8691 - FABRIC 075.511.447-73	1.000,00	1.000,00	528,28	471,72	0,00	04/11/2022 05/11/2022
152/2022	11/05/2022		8691 - FABRIC 075.511.447-73	1.000,00	1.000,00	976,15	23,85	0,00	05/11/2022 06/08/2022
181/2022	08/06/2022		8691 - FABRIC 075.511.447-73	1.000,00	1.000,00	978,55	21,45	0,00	06/08/2022 27/06/2022
198/2022	27/06/2022		8691 - FABRIC 075.511.447-73	1.000,00	1.000,00	958,81	41,19	0,00	27/06/2022 28/07/2022
276/2022	08/08/2022		8691 - FABRIC 075.511.447-73	1.000,00	1.000,00	993,48	6,52	0,00	08/08/2022 08/08/2022
286/2022	12/08/2022		8691 - FABRIC 075.511.447-73	3.500,00	3.500,00	1.379,18	2.120,82	0,00	08/12/2022 24/08/2022
				12.500,00	12.500,00	9.188,48	3.311,52	0,00	

Rua Wilson Vítório Colleta, nº 111 – Jardim Maria Buchi Modeneis - Limeira SP. - CEP: 13.482-225

Fone: (19) 3444-1753 / 3444-2018



INSTITUTO DE PREVIDÊNCIA MUNICIPAL DE LIMEIRA - IPML

CNPJ N° 09.626.556/0001-62



16. PRESTAÇÕES DE CONTAS

Foi constatado a entrega das Prestações de Contas do exercício de 2021 até 28 de março de 2022, no prazo estabelecido pelo Tribunal de Contas através do site www4.tce.sp.gov.br/verificacao-documentos, o recibo certificado e sua autenticidade está garantida pelo código 025316d1-f913-4661-ab96-abdded788521.

17. CONCLUSÃO

O presente relatório de controle interno encerra-se, não encontrando irregularidades nas áreas supracitadas.

Os apontamentos presentes neste relatório têm como finalidade viabilizar melhorias das áreas auditadas.

Carla Maria S. Simão
Controladora Interna
IPML