



RELATÓRIO DE CONTROLE INTERNO

3º QUADRIMESTRE DE 2022

17 DE MARÇO DE 2023

LIMEIRA

IPML – INSTITUTO DE PREVIDÊNCIA MUNICIPAL DE LIMEIRA



1. INTRODUÇÃO

O objetivo do Instituto de Previdência Municipal de Limeira - IPML, por meio deste relatório é manter os segurados, servidores, gestores municipais e demais interessados informados sobre a situação da gestão de benefícios, situação financeira, atuarial e demais atos de gestão, referente ao terceiro quadrimestre do exercício de 2022

O Instituto revestiu das práticas adotadas aos preceitos da Lei de Responsabilidade Fiscal e perseguindo a premissa da Transparência da Gestão Pública. O relatório consistirá no controle da Gestão Administrativa, Arrecadação, Atuarial, Benefícios e Financeiras em seus mais diversos níveis.

O conteúdo do presente relatório consiste no atendimento a legislação vigente, com suporte documental analítico de posse do setor de Controle Interno, que terão como objetivos:

- Prevenir erros e irregularidades e, em caso de ocorrência destes, possibilitar descobri-los o mais rapidamente;
- Garantir a veracidade das informações e relatórios contábeis financeiros e operacionais;
- Guardar os ativos e, averiguar um controle eficiente da gestão dos aspectos operacionais;
- Localizar erros e desperdícios promovendo ao mesmo tempo uniformidade e a correção ao registrarem-se as operações.

A criação do Instituto de Previdência Municipal de Limeira – IPML pela Lei Complementar nº 400 de 29/11/2007, passando a existir como uma autarquia municipal, com autonomia administrativa e financeira, a partir da sua instalação em agosto de 2008. O Instituto teve a sua legislação atualizada pela Lei Complementar nº 855 de 02/01/2020.

A administração do IPML é formada por um órgão deliberativo, o Conselho Administrativo, por um órgão fiscalizador, o Conselho Fiscal e por um órgão executivo, e sua gestão pela Superintendência e a Diretoria composta pelos seguintes membros:

Superintendência

Edilson Rinaldo Merli

Diretora de Benefícios e Gestão Administrativa

Lucinéia Aparecida da Silva

Diretor de Gestão Financeira e de Contabilidade

Fabrcio Ferreira Espinato

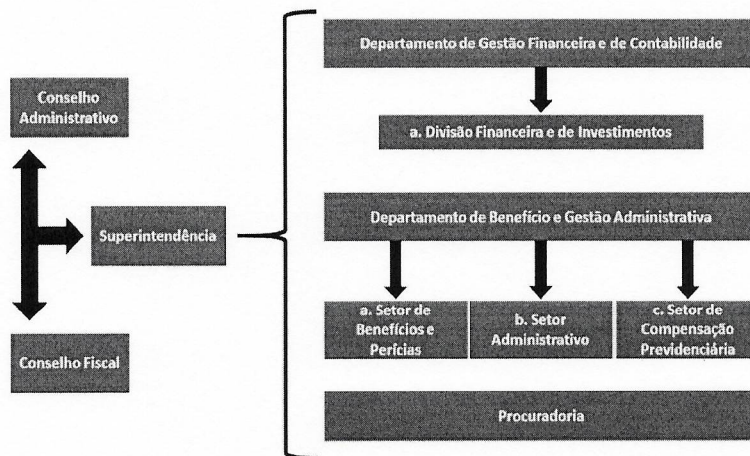



2. BENEFÍCIOS

2.1 APOSENTADORIAS

No terceiro quadrimestre foram concedidas 69 aposentadorias. As portarias foram publicadas no Jornal oficial de Limeira e disponível no site do <http://www.ipml.com.br/site/segurados-aposentados-aposentadorias/aposentadorias-2022>

SETEMBRO

- Adriana Teixeira Lazzari Mendes - Portaria 216
- Eraldo Farha Braga - Portaria 217
- Paulo Roberto Vieira - Portaria 218
- Amélio Cândido Martins - Portaria 219
- Terezinha das Dores Zangirolamo - Portaria 220
- Dalva Cândia Estevão - Portaria 221
- Aparecida Pereira da Cruz Xavier - Portaria 222
- Maria Aparecida Gonçalves da Silva Rodrigues - Portaria 223
- Catarina Aparecida Xavier de Oliveira - Portaria 224
- Rosângela Galache de Góes - Portaria 225
- Denise Aparecida Rodrigues - Portaria 226
- Clodoaldo Henrique Filho - Portaria 227
- Carlos Henrique Loureiro Leme - Portaria 228
- Regina Helena Baron Freire - Portaria 229

OUTUBRO

- Marcia Moreira de Souza Bressan - Portaria 236
- Aparecida de Fátima Rosa - Portaria 237
- Cleusa Alves Valentim - Portaria 238



- Hilda da Silva Soares - Portaria 239
- Vilma Aparecida Cunha Soares - Portaria 240
- Isabel Aparecida Gonçalves de Mesquita - Portaria 241
- Márcia Emília Toledo Rossi - Portaria 242
- Cidneia Bonifacio - Portaria 243
- Cleuza Bernegossi Guirau Gomes - Portaria 244
- Oriovaldo Aparecido Miguel - Portaria 245
- Carla Maria Granusso Rigo - Portaria 246
- Adriana Cristina Muller del Mondo - Portaria 247
- Elisabete Aparecida Catinaccio - Portaria 248
- Maria das Graças Toledo Rodovalho Silva - Portaria 249
- Laercio Donizetti de Souza - Portaria 250

NOVEMBRO

- Sonia Maria Calegnan dos Santos - Portaria 253
- Aparecida Castanheira Beraldo - Portaria 254
- Maria José da Conceição Oliveira - Portaria 255
- Nerci Aparecida Neves Dalfré - Portaria 256
- Maria de Fátima Queiroz Albuquerque - Portaria 257
- Luiz Henrique Francisco - Portaria 258
- Maria de Fátima Gaizer Barboza de Queiroz - Portaria 259
- Maria Cristina de Jesus Oliveira Bicudo - Portaria 260
- Irene Rodrigues Pereira - Portaria 261
- Neuseli Beckmann Stahlberg - Portaria 262
- Vera Lucia Aparecida Gomes - Portaria 263
- Lindalva Nunes de Jesus - Portaria 264
- Cristine Altimari Cardoso - Portaria 265
- Denis dos Santos Jambas - Portaria 266



- Carlos Eduardo Pequeno - Portaria 267
- Adriana Aparecida da Silva Souza - Portaria 268
- Shirley Flores - Portaria 269
- Loide de Souza Brandão - Portaria 270
- Fernanda Azevedo Jacon - Portaria 271
- Lidia Jacqueline Botechia Antonio - Portaria 272
- Cristiane Aparecida Nicolau Calsa - Portaria 273
- Margareth Chanchetti Balbon - Portaria 274
- Aluizio Carlos de Melo - Portaria 275

DEZEMBRO

- Expedito Francisco Barboza - Portaria 285
- Rosemery Maria da Silva - Portaria 286
- Maria Luci dos Santos Vasconcelos - Portaria 287
- Ines Medeiros Lourenço - Portaria 288
- Shirley Cardozo da Silva Carmo - Portaria 289
- Tarcísio José Durante - Portaria 290
- Teresinha Rosa Holanda - Portaria 291
- Marina José de Oliveira Amorim - Portaria 292
- Maria do Pilar Siqueira Pereira - Portaria 293
- Josiane Chaves Zaros Granusso - Portaria 294
- Patricia Botecchi Paes - Portaria 295
- Maria Estela Bento Marques - Portaria 296
- Patricia Machado Ladvig Muller - Portaria 297
- Andreia de Cassia Piovani - Portaria 298
- Marcia Cristina Rodrigues de Oliveira - Portaria 299

O montante de aposentadoria do exercício vigente foram de 217, dividas em:

- 86 Aposentadorias por idade;



- 6 Aposentadorias por invalidez;
- 89 Aposentadoria por tempo de serviço;
- 34 Aposentadoria de Professor;
- 2 Aposentadoria Compulsória

2.2 PENSÃO

Referente aos benefícios sobre pensão, o terceiro quadrimestre resultou 10 em concessões, publicadas no Jornal oficial de Limeira e disponível no site <http://www.ipml.com.br/site/segurados-aposentados-beneficios/beneficios-2022>.

Setembro

- José Aparecido Fortunato, Valentina Bispo Damasceno e Alicia Bispo Damasceno - Portaria 214
- Marinetti Borri Bagnoli - Portaria 215

Outubro

- Maria Lucia Pietracatelli de Menezes e Lourenço Paschoal Pietracatelli de Menezes - Portaria 230
- Maria Eunice de Sousa Pereira - Portaria 231
- Silmara Lopes Lima - Portaria 232
- Matilde Rodrigues Pereira - Portaria 233
- Donizetti Gomes da Cruz - Portaria 235

Novembro

- Zilda Mancini Fulante - Portaria 251

Dezembro

- Valter Bueno da Silva - Portaria 280
- Luzia de Lourdes Silva - Portaria 284



INSTITUTO DE PREVIDÊNCIA MUNICIPAL DE LIMEIRA - IPML

CNPJ N° 09.626.556/0001-62



O montante de pensão do exercício vigente foi de 40 benefícios.

2.3 REVISÃO

Houve 1 solicitação de revisão no benefício da aposentadoria protocolo 574 de 21/11/2022.

3. FISCALIZAÇÃO DAS RECEITAS DE CONTRIBUIÇÃO

Da análise do comportamento das receitas, foi apurada correta a regularidade dos lançamentos, cobranças e registro das receitas das Contribuições Patronal, Segurados e Outras.

Constado que todos os recolhimentos se deram tanto por parte da Prefeitura Municipal, Centro Promoção Municipal - Ceprosom, quanto da Câmara Municipal, na forma e nos prazos previstos.

3.1 EXECUÇÃO DO ORÇAMENTÁRIA - CONTROLE DE REPASSES

Verificamos o comportamento da Execução Orçamentária no tocante às Receitas, aferimos que o montante no período arrecada foi de R\$ **144.576.937,95** das receitas previstas em R\$ 192.830.000,00 como segue detalhamento:

A análise demonstra a receita patrimonial que correspondem investimentos, com menores índices de arrecadação.

Anexo 10 - Comparativo da Receita Orçada com Arrecadada do Exercício de

Rua Wilson Vitorio Colleta, nº 111 – Jardim Maria Buchi Modeneis - Limeira SP. - CEP: 13.482-225

Fone: (19) 3444-1753 / 3444-2018



INSTITUTO DE PREVIDÊNCIA MUNICIPAL DE LIMEIRA - IPML

CNPJ Nº 09.626.556/0001-62



2022

ARRECAÇÃO		
TÍTULOS	Orçada Corrigida	Total
RECEITAS		
1.0.0.0.00.0.0.00 RECEITAS CORRENTES	103.450.000,00	44.186.976,90
1.2.0.0.00.0.0.00 CONTRIBUIÇÕES	31.350.000,00	35.639.412,59
1.2.1.0.00.0.0.00 CONTRIBUIÇÕES SOCIAIS	31.350.000,00	35.639.412,59
1.2.1.5.00.0.0.00 CONTRIBUIÇÕES PARA REGIMES PRÓPRIOS DE PREVIDÊNCIA E SISTEMA	31.350.000,00	35.639.412,59
1.2.1.5.01.0.0.00 CONTRIBUIÇÃO DO SERVIDOR CIVIL	31.350.000,00	35.639.412,59
1.2.1.5.01.1.0.00 CONTRIBUIÇÃO DO SERVIDOR CIVIL ATIVO	29.780.000,00	33.988.385,74
1.2.1.5.01.1.1.00 CONTRIBUIÇÃO DO SERVIDOR CIVIL ATIVO - PRINCIPAL	29.780.000,00	33.988.385,74
1.2.1.5.01.1.1.01 CONTR. SERVIDOR ATIVO -PREFEITURA- PREV	14.100.000,00	15.235.438,60
1.2.1.5.01.1.1.02 CONTR. SERVIDOR ATIVO - CÂMARA - PREV	400.000,00	695.357,00
1.2.1.5.01.1.1.03 CONTR. SERVIDOR ATIVO - PREV CEPROSOM	600.000,00	682.595,10
1.2.1.5.01.1.1.04 CONTR. SERVIDOR ATIVO - PREV IPML	50.000,00	54.811,97
1.2.1.5.01.1.1.05 CONTR. SERVIDOR ATIVO - FINAN - PREFEITURA	14.000.000,00	12.750.402,05
1.2.1.5.01.1.1.06 CONTR. SERVIDOR ATIVO -FINAN - CÂMARA	180.000,00	238.352,76
1.2.1.5.01.1.1.07 CONTR. SERVIDOR ATIVO - FINAN - CEPROSOM	450.000,00	518.117,82
1.2.1.5.01.1.1.12 CONTR. SERVIDOR - LICENÇA S/ VENC - VOLUNTÁRIA		11.576,92
1.2.1.5.01.1.1.13 CONTRIBUIÇÃO SERVIDOR CEPROSOM- COMP 12/2021		33.536,89
1.2.1.5.01.1.1.14 CONTRIBUIÇÃO SERVIDOR ATIVO PREFEITURA - COMP 12/2021		1.013.454,87
1.2.1.5.01.1.1.15 SERVIDOR ATIVO PREFEITURA - COMP 12/2021		916.789,02
1.2.1.5.01.1.1.16 CONTRIBUIÇÃO SERVIDOR PREFEITURA - COMP 13º SALÁRIO		911.016,27
1.2.1.5.01.1.1.17 CONTRIBUIÇÃO SERVIDOR ATIVO PREFEITURA - COMP 13º SALÁRIO		881.408,88
1.2.1.5.01.1.1.18 CONTRIBUIÇÃO SERVIDOR CEPROSOM- COMP 12/2021		45.527,59
1.2.1.5.01.2.0.00 CONTRIBUIÇÃO DO SERVIDOR CIVIL INATIVO	850.000,00	1.537.444,20
1.2.1.5.01.2.1.00 CONTRIBUIÇÃO DO SERVIDOR CIVIL INATIVO - PRINCIPAL	850.000,00	1.537.444,20
1.2.1.5.01.2.1.01 CONTR. SERVIDOR INATIVO - PREVIDENCIÁRIO	500.000,00	809.730,33
1.2.1.5.01.2.1.02 CONTR. SERVIDOR INATIVO P/RPPS PENSIONISTAS - FINA	350.000,00	727.713,87
1.2.1.5.01.3.0.00 CONTRIBUIÇÃO DO SERVIDOR CIVIL - PENSIONISTAS	720.000,00	106.463,32
1.2.1.5.01.3.1.00 CONTRIBUIÇÃO DO SERVIDOR CIVIL - PENSIONISTAS - PRINCIPAL	720.000,00	106.463,32
1.2.1.5.01.3.1.01 CONTRIBUIÇÃO INATIVO PENSIONISTA - PREV	300.000,00	43.994,59
1.2.1.5.01.3.1.02 CONTRIBUIÇÃO INATIVO PENSIONISTA - FINAC	420.000,00	62.468,73

Rua Wilson Vitório Colleta, nº 111 – Jardim Maria Buchi Modeneis - Limeira SP. - CEP: 13.482-225

Fone: (19) 3444-1753 / 3444-2018



INSTITUTO DE PREVIDÊNCIA MUNICIPAL DE LIMEIRA - IPML

CNPJ N° 09.626.556/0001-62



ESTADO DE SÃO PAULO - BRASIL

1.2.1.5.01.4.0.00 CONTRIBUIÇÃO ORIUNDA DE SENTENÇAS JUDICIAIS - SERVIDOR CIVIL		7.119,33
1.2.1.5.01.4.1.00 CONTRIBUIÇÃO ORIUNDA DE SENTENÇAS JUDICIAIS - SERVIDOR CIVIL		7.119,33
1.3.0.0.00.0.0.00 RECEITA PATRIMONIAL	68.500.000,00	1.955.697,33
1.3.2.0.00.0.0.00 VALORES MOBILIÁRIOS	68.500.000,00	1.955.697,33
1.3.2.1.00.0.0.00 JUROS E CORREÇÕES MONETÁRIAS	68.500.000,00	1.955.697,33
1.3.2.1.04.0.0.00 REMUNERAÇÃO DOS RECURSOS DO REGIME PRÓPRIO DE PREVIDÊNCIA SO	68.500.000,00	1.955.697,33
1.3.2.1.04.0.1.00 REMUNERAÇÃO DOS RECURSOS DO REGIME PRÓPRIO DE PREVIDÊNCIA SO	68.500.000,00	1.955.697,33
1.3.2.1.04.0.1.01 REMUN. INVEST. RENDA FIXA - PREVIDENCIÁRIO	45.000.000,00	1.942.788,39
1.3.2.1.04.0.1.02 REMUN. INVEST. RENDA VARIÁVEL - PREVIDENCIÁRIO	15.500.000,00	
1.3.2.1.04.0.1.03 REMUN. INVEST. FDO IMOBILIÁRIOS - PREVIDENCIÁRIO	2.300.000,00	12.908,94
1.3.2.1.04.0.1.04 REMUN. INVEST. RENDA FIXA - FINANCEIRO	700.000,00	
1.3.2.1.04.0.1.05 REMUN. INVESTIMENTO RENDA FIXA - ADM	5.000.000,00	
1.9.0.0.00.0.0.00 OUTRAS RECEITAS CORRENTES	3.600.000,00	6.591.866,98
1.9.9.0.00.0.0.00 DEMAIS RECEITAS CORRENTES	3.600.000,00	6.591.866,98
1.9.9.9.00.0.0.00 OUTRAS RECEITAS CORRENTES	3.600.000,00	6.591.866,98
1.9.9.9.03.0.0.00 COMPENSAÇÕES FINANCEIRAS ENTRE O REGIME GERAL E OS REGIMES P	3.600.000,00	6.378.944,96
1.9.9.9.03.0.1.00 COMPENSAÇÕES FINANCEIRAS ENTRE O REGIME GERAL E OS REGIMES P	3.600.000,00	6.378.944,96
1.9.9.9.03.0.1.01 COMPENSAÇÃO FINANCEIRA RGPS/RPPS - PREVIDENCIÁRIO	700.000,00	
1.9.9.9.03.0.1.02 COMPENSAÇÃO FINANCEIRA RGPS/RPPS - FINANCEIRO	2.900.000,00	6.378.944,96
1.9.9.9.99.0.0.00 OUTRAS RECEITAS		212.922,02
1.9.9.9.99.3.0.00 OUTRAS RECEITAS NÃO ARRECADADAS E NÃO PROJETADAS PELA RFB -		212.922,02
1.9.9.9.99.3.1.00 OUTRAS RECEITAS NÃO ARRECADADAS E NÃO PROJETADAS PELA RFB -		212.922,02
1.9.9.9.99.3.1.01 OUTRAS RECEITAS - ADMINISTRATIVO		50.108,97
1.9.9.9.99.3.1.02 OUTRAS RECEITAS - PREVIDENCIÁRIO		64.493,84
1.9.9.9.99.3.1.03 OUTRAS RECEITAS - FINANCEIRO		98.319,21
7.0.0.0.00.0.0.00 RECEITAS CORRENTES - INTRA OFSS	89.380.000,00	100.389.961,05
7.2.0.0.00.0.0.00 CONTRIBUIÇÕES - INTRA OFSS	85.180.000,00	95.921.176,97
7.2.1.0.00.0.0.00 CONTRIBUIÇÕES SOCIAIS - INTRA OFSS	85.180.000,00	95.921.176,97
7.2.1.5.00.0.0.00 CONTRIBUIÇÕES PARA REGIMES PRÓPRIOS DE PREVIDÊNCIA E SISTEMA	85.180.000,00	95.921.176,97
7.2.1.5.02.0.0.00 CONTRIBUIÇÃO PATRONAL - SERVIDOR CIVIL - INTRA OFSS	59.560.000,00	64.537.067,15
7.2.1.5.02.1.0.00 CONTRIBUIÇÃO PATRONAL - SERVIDOR CIVIL ATIVO - INTRA OFSS	59.560.000,00	64.537.067,15
7.2.1.5.02.1.1.00 CONTRIBUIÇÃO PATRONAL - SERVIDOR CIVIL ATIVO - PRINCIPAL - I	59.560.000,00	64.537.067,15
7.2.1.5.02.1.1.01 CONTRIBUIÇÃO PATR. SERV. ATIVO CIVIL - PREVIDENCIÁRIO - PREF	28.200.000,00	28.746.920,08
7.2.1.5.02.1.1.02 CONTRIBUIÇÃO PATRONAL ATIVO CIVIL PREV - CÂMARA	800.000,00	1.300.842,81

Rua Wilson Vitório Colleta, nº 111 – Jardim Maria Buchi Modeneis - Limeira SP. - CEP: 13.482-225

Fone: (19) 3444-1753 / 3444-2018

**INSTITUTO DE PREVIDÊNCIA MUNICIPAL DE LIMEIRA - IPML**

CNPJ N° 09.626.556/0001-62



ESTADO DE SÃO PAULO - BRASIL

7.2.1.5.02.1.1.03 CONTRIBUIÇÃO PATRONAL ATIVO CIVIL - PREV - CEPROSOM	1.200.000,00	1.283.842,06
7.2.1.5.02.1.1.04 CONTRIBUIÇÃO PATRONAL ATIVO CIVIL PREV IPML	100.000,00	70.799,24
7.2.1.5.02.1.1.05 CONTRIBUIÇÃO PATR. SERV. ATIVO CIVIL - FINANCEIRO - PREFEITU	28.000.000,00	24.108.781,84
7.2.1.5.02.1.1.06 CONTRIBUIÇÃO PATRONAL ATIVO CIVIL - FINAN - CÂMARA	360.000,00	447.528,69
7.2.1.5.02.1.1.07 CONTRIBUIÇÃO PATRONAL ATIVO CIVIL - FINAN - CEPROSOM	900.000,00	974.894,86
7.2.1.5.02.1.1.15 CONTRIBUIÇÃO PATRONAL PREFEITURA COMP 12/2021		2.026.906,40
7.2.1.5.02.1.1.16 CONTRIBUIÇÃO PATRONAL PREFEITURA - COMP 12/2021		1.833.576,84
7.2.1.5.02.1.1.17 CONTRIBUIÇÃO PATRONAL PREFEITURA - COMP 13° SALÁRIO		1.822.028,72
7.2.1.5.02.1.1.18 CONTRIBUIÇÃO PATRONAL PREFEITURA - COMP 13° SALÁRIO		1.762.816,65
7.2.1.5.02.1.1.19 CONTRIBUIÇÃO PATRONAL CEPROSOM- COMP 12/2021		91.055,18
7.2.1.5.02.1.1.20 CONTRIBUIÇÃO PATRONAL CEPROSOM- COMP 12/2021		67.073,78
7.2.1.5.51.0.0.00 CONTRIBUIÇÃO PATRONAL - PARCELAMENTOS - INTRA OFSS	25.620.000,00	31.384.109,82
7.2.1.5.51.1.0.00 CONTRIBUIÇÃO PATRONAL - SERVIDOR CIVIL ATIVO - PARCELAMENTOS	25.620.000,00	31.384.109,82
7.2.1.5.51.1.1.00 CONTRIBUIÇÃO PATRONAL - SERVIDOR CIVIL ATIVO - PARCELAMENTOS	22.175.000,00	22.180.249,08
7.2.1.5.51.1.1.01 PARCELAMENTO PATRONAL ACORDO 1381/2021 - FINAN	8.510.000,00	8.510.347,44
7.2.1.5.51.1.1.02 PARCELAMENTO ACORDO 692/2019 - FINANCEIRO	1.677.000,00	1.677.198,12
7.2.1.5.51.1.1.03 PARCELAMENTO ACORDO 00776/2019- FINANCEIRO	1.674.000,00	1.674.356,52
7.2.1.5.51.1.1.04 PARCELAMENTO ACORDO 00894/2019 - FINANCEIRO	1.342.000,00	1.342.582,68
7.2.1.5.51.1.1.05 PARCELAMENTO ACORDO 00911/2019 - FINANCEIRO	4.470.000,00	4.471.130,28
7.2.1.5.51.1.1.06 PARCELAMENTO ACORDO 00227/2020 - FINANCEIRO	2.032.000,00	2.032.235,40
7.2.1.5.51.1.1.07 PARCELAMENTO ACORDO 00492/2020 - FINANCEIRO	1.010.000,00	1.011.765,60
7.2.1.5.51.1.1.08 PARCELAMENTO ACORDO 00633/2020 - FINANCEIRO	390.000,00	389.139,84
7.2.1.5.51.1.1.09 PARCELAMENTO ACORDO 00493/2020 - PREV	770.000,00	770.368,08
7.2.1.5.51.1.1.10 PARCELAMENTO ACORDO 00634/2020 - PREVIDENCIÁRIO	300.000,00	301.125,12
7.2.1.5.51.1.2.00 CONTRIBUIÇÃO PATRONAL - SERVIDOR CIVIL ATIVO - PARCELAMENTOS	3.445.000,00	9.203.860,74
7.2.1.5.51.1.2.01 MULTAS E JUROS GERAL 1381/2018	1.900.000,00	4.220.391,40
7.2.1.5.51.1.2.02 MULTAS E JUROS S/ PARC DO ACORDO 692/2019 - FINANCEIRO	245.000,00	683.937,06
7.2.1.5.51.1.2.03 MULTAS E JUROS S/ PARC DO ACORDO 00776/2019- FIN	240.000,00	673.622,94
7.2.1.5.51.1.2.04 MULTAS E JUROS S/ PARC DO ACORDO 00894/2019 - FINANCEIRO	170.000,00	512.670,77
7.2.1.5.51.1.2.05 MULTAS E JUROS S/ PARC DO ACORDO 00911/2019 - FINANCEIRO	565.000,00	1.702.907,86
7.2.1.5.51.1.2.06 MULTAS E JUROS S/ PARC DO ACORDO 00227/2020 - FINANCEIRO	185.000,00	695.388,75
7.2.1.5.51.1.2.07 MULTAS E JUROS S/ PARC DO ACORDO 00492/2020 - FINANCEIRO	55.000,00	301.269,35
7.2.1.5.51.1.2.08 MULTAS E JUROS S/ PARC DO ACORDO 00633/2020 - FINANCEIRO	5.000,00	103.887,22

Rua Wilson Vitório Colleta, nº 111 – Jardim Maria Buchi Modeneis - Limeira SP. - CEP: 13.482-225

Fone: (19) 3444-1753 / 3444-2018



7.2.1.5.51.1.2.09 MULTAS E JUROS S/ PARC DO ACORDO 00493/2020 - PREV	40.000,00	229.389,39
7.2.1.5.51.1.2.10 MULTAS E JUROS S/ PARC DO ACORDO 00634/2020 - PREVIDENCIÁRIO	40.000,00	80.396,00
7.9.0.0.00.0.0.00 OUTRAS RECEITAS CORRENTES - INTRA OFSS	4.200.000,00	4.468.784,08
7.9.9.0.00.0.0.00 DEMAIS RECEITAS CORRENTES - INTRA OFSS	4.200.000,00	4.468.784,08
7.9.9.9.00.0.0.00 OUTRAS RECEITAS CORRENTES - INTRA OFSS	4.200.000,00	4.468.784,08
7.9.9.9.01.0.0.00 APORTES PERIÓDICOS PARA AMORTIZAÇÃO DE DÉFICIT ATUARIAL DO R	4.200.000,00	4.468.784,08
7.9.9.9.01.0.1.00 APORTES PERIÓDICOS PARA AMORTIZAÇÃO DE DÉFICIT ATUARIAL DO R	4.200.000,00	4.468.784,08
7.9.9.9.01.0.1.01 RECEITA INTRA-ORÇAM. DECOR. APORTES	4.200.000,00	4.468.784,08
SUBTOTAL ...	192.830.000,00	144.576.937,95
	-----	-----
TOTAL GERAL...	192.830.000,00	144.576.937,95

3.2 OUTRAS RECEITAS – CONTROLE DE PARCELAMENTOS

Não houve novos parcelamentos no período, os saldos das parcelas estão de Parcelamentos firmados abaixo, estão de acordo o saldos divulgados pela site da Secretaria da Previdência, <https://cadprev.previdencia.gov.br/Cadprev/pages/modulos/parc/restrito/consultarACPARC.xhtml>.

- Acordo Déficit Atuarial 064/2011 – Plano Previdenciário
Firmado em 01/04/2011, em 240 parcelas no montante de R\$ 48.752.163,10, com saldo residual de R\$ 21.125.937,74, pago 136 parcelas;
- Acordo 493/2020 – Plano Previdenciário
Firmado na data de 02 /10/2020, em 60 parcelas no montante de R\$ 3.852.251,29 com saldo residual de 2.118.552,50 pago 27 parcelas;
- Acordo 634/2020 – Plano Previdenciário



Firmado na data de 11/12/2020, em 60 parcelas no montante de R\$ 1.505.625,35, com saldo residual de R\$ 903.375,11 pago 24 parcelas;

- **Reparcelamento Acordo 1381/2018 - Plano Financeiro**
Firmado na data de 18/12/2018, em 60 parcelas no montante de R\$ 42.551.737,42, trata-se de reparcelamento com saldo residual de R\$ 7.801.152,04 pago 49 parcelas;
- **Acordo 692/2019 - Plano Financeiro**
Firmado na data de 06/09/2019, em 60 parcelas no montante de R\$ 8.385.990,32, com saldo residual de R\$ 2.795.329,92 pago 40 parcelas;
- **Acordo 776/2019 - Plano Financeiro**
Firmado na data de 04/12/2019, em 60 parcelas no montante de R\$ 8.371.782,65, com saldo residual de R\$ 2.930.123,96, pago 39 parcelas;
- **Acordo 894/2019 - Plano Financeiro**
Firmado na data de 04/12/2019, em 60 parcelas no montante de R\$ 6.712.913,11, com saldo residual de R\$ 2.573.283,18 pago 37 parcelas;
- **Acordo 911/2019 - Plano Financeiro**
Firmado na data de 16/12/2019, em 60 parcelas no montante de R\$ 22.355.651,51, com saldo residual de R\$ 8.569.666,48 pago 37 parcelas;
- **Acordo 227/2020 - Plano Financeiro**
Firmado na data de 12/03/2020, em 60 parcelas no montante de R\$ 10.161.176,73, com saldo residual de R\$ 4.572.529,38 pago 33 parcelas;
- **Acordo 492/2020 – Plano Financeiro**
Firmado na data de 01/10/2020, em 60 parcelas no montante de R\$ 5.059.367,28, com saldo residual de R\$ 2.782.355,40 pago 27 parcelas;
- **Acordo 633/2020 – Plano Financeiro**



Firmado na data de 11/12/2020, em 60 parcelas no montante de R\$ 1.945.669,54, com saldo residual de R\$ 1.167.389,86 pago 20 parcelas.

4. INVESTIMENTOS

A Gestão dos investimentos se deu em atendimento à Resolução do Conselho Monetário Nacional nº 4963/2021 que regulamenta a matéria, bem como da Política de Investimentos do RPPS para o exercício em exame.

Atualmente o saldo das aplicações é 675.853.013,37 (Seiscentos e setenta e cinco milhões, oitocentos e cinquenta e três mil, treze reais e trinta e sete centavos), os fundos de investimento respeitam o disposto na Política de Investimentos, bem como na Portaria MPS nº 519/2011 e na Resolução nº 4963/2021.

A Autarquia encerrou o exercício 2022 com a meta de 6,87% contra 11,10%, constituída pelo IPCA + 5,04% taxa de juros parâmetro fixado pela SPREV, atingindo 61% da meta prevista. Foi um ano atípico, mesmo diversificando a carteira, não foi possível alcançar a meta. O Comitê de Investimento da autarquia manteve a prudência de acordo com a resolução CMN 4963/2021 e diante da alta volatilidade, procurou não expor a carteira de investimentos, evitando se assim, grandes deságios na Carteira de Investimentos.

O relatório está disponível no site <http://www.ipml.com.br/site/ipml-comite-investimentos/planilhas-investimentos>. Financeiras (amostra), Atas das Reuniões do Comitê de Investimentos e Relatórios detalhado por fundo de Investimentos.

Foi observado o relatório anual de investimentos e essa Controladoria solicitou ao Comitê de investimento esclarecimentos sobre os fundos de investimentos com desempenhos abaixo do esperado em relação aos índices do mercado dos fundos BTG Pactual, BB ações de Retorno Total, BB ações ESG Globais BDR, Caixa FI Bolsa Americana Multi LP, Caixa Institucional BDR, CAIXA FI INDEXA BOLSA AMERICANA MULTI LP, FIA CAIXA INSTITUCIONAL BDR NIVEL,

PERFIN FORESIGHT INSTITUCIONAL FIC FIA e OSASCO PROPERTIES FUNDO DE INVESTIMENTO IMOBILIÁRIO.

Foi realizado a análise e constatado o enquadramento de acordo com Política de Investimentos, conforme resumo abaixo:

Artigo	Tipo de Ativo	Valor	% Carteira
Renda Fixa			
Artigo 7º I, Alínea b	Fundos 100% Títulos Públicos	364.669.186,41	53,96%
Artigo 7º III, Alínea a	Fundos Renda Fixa	196.888.502,30	29,13%
Artigo 7º V, Alínea a	FIDC Cota Sênior	1.891.323,41	0,28%
Artigo 7º V, Alínea b	FI RF - Crédito Privado	15.837.624,53	2,34%
	Total Renda Fixa		85,71%
Renda Variável			
Artigo 8º I	Fundos de Ações	73.369.926,43	10,86%
Investimentos no Exterior			
Artigo 9º III	Fundos de Ações - BDR Nível I	7.196.633,40	1,06%
Investimentos Estruturados			
Artigo 10º I	Fundos Multimercados	3.240.911,09	0,48%
Artigo 10º II	Fundo de Participação	9.164.193,36	1,36%
Fundos Imobiliários			
Artigo 11º	Fundo de Investimento Imobiliário	3.594.712,44	0,53%
Total da Carteira		R\$ 675.853.013,37	100,00%

4.1 DEMONSTRATIVO DE APLICAÇÕES INVESTIMENTOS DOS RECURSOS - DAIR

A entrega mensal DAIR cumpre o cronograma da Secretaria da Previdência e entregue através do site



<https://cadprev.previdencia.gov.br/Cadprev/pages/modulos/dipr/consultarDemonstrativos.xhtml>, cujo o saldo está de acordo com demonstrado pelo relatório da de Investimentos.

Vale observar que Gestor de Recursos possui o certificado de acordo com Portaria do Ministério da Previdência n° 519 de 24 de agosto de 2011, que dispõe sobre as aplicações dos recursos financeiros dos Regimes Próprios de Previdência Social instituídos pela União, Estados, Distrito Federal.

Ressaltando, que análise de enquadramento foi comparada com resolução 4963/2021.

4.2 DEMONSTRATIVO INFORMAÇÕES PREVIDENCIÁRIAS E REPASSES -DIPR

Foi constatada a publicação bimestral do demonstrativo DIPR de acordo com as Portarias 402/2008 e 21/2013, a divulgação está disponível no site da Secretaria da Previdência

<https://cadprev.previdencia.gov.br/Cadprev/pages/modulos/dipr/consultarDemonstrativos.xhtml>

5. DESPESAS

5.1 . FORMALIZAÇÃO E CONTEÚDO

Foram examinadas as despesas efetuadas no período e constatamos a sua regularidade quanto ao aspecto formal.

5.2 BENEFÍCIOS - INATIVOS

A folha de pagamento é constituída por 1734 aposentados e 411 pensionistas, as classificações de suas despesas seguem as diretrizes estabelecidas na Lei complementar 853 de 26 de dezembro de 2019, da Implementação de Segregação de Massa, os registros dos beneficiários, referente aos pagamentos dos benefícios, seguiram os seguintes padrões:

- **Plano Financeiro** - A primeira massa de segurados, obedecerá ao regime financeiro de repartição simples e será formada:
 - a) pelos aposentados e seus respectivos dependentes e pelos pensionistas cujos benefícios tenham sido concedidos antes do dia 01 de Maio de 2010;
 - b) pelos servidores que tenham ingressado no serviço público municipal antes do dia 01 de Maio de 2010.
- **Plano Previdenciário** - A segunda massa de segurados, que obedecerá ao regime financeiro de capitalização, e será formada:
 - a) pelos aposentados e seus respectivos dependentes e pelos pensionistas cujos benefícios tenham sido ou venham a ser concedidos a partir de 01 de Maio de 2010 salvo aqueles definidos na alínea "b" do inciso I do artigo 2 da lei 853/2019;
 - b) pelos servidores, titulares de cargos de provimento efetivo que ingressaram ou venham a ingressar no serviço público municipal a partir de 01 de Maio de 2010 e seus respectivos dependentes.

O cronograma fornecido aos usuários foi cumprido e também vale observar, que sistema da folha de pagamento e contabilidade estão sendo interligados para lançamentos automáticos com rubricas orçamentárias.

As despesas da folha de pagamento até o terceiro quadrimestre resultaram um montante de R\$ 114.259.524,19 (Cento e quatorze milhões e duzentos e cinquenta e nove mil e quinhentos e vinte reais e dezenove centavos) subdividas em:

FUNCIONAL PROGRAMÁTICA	Ficha	D. R.	No Período
2960 - INATIVOS E PENSIONISTAS - FINANCEIRO			49.360.715,52
3.1.90.01.00 - APOSENTADORIAS, RESERVA REMUNERADA E REFORMAS	16	04.605.0000	40.530.253,29
3.1.90.03.00 - PENSÕES DO RPPS E DO MILITAR	17	04.605.0000	8.339.120,78
3.1.90.91.00 - SENTENÇAS JUDICIAIS	19	04.605.0000	491.341,45
2970 - INATIVOS E PENSIONISTA - PREVIDENCIÁRIO			64.898.808,63
3.1.90.01.00 - APOSENTADORIAS, RESERVA REMUNERADA E REFORMAS	22	04.603.0000	57.087.288,12
3.1.90.03.00 - PENSÕES DO RPPS E DO MILITAR	23	04.603.0000	7.512.294,44
3.1.90.91.00 - SENTENÇAS JUDICIAIS	25	04.603.0000	299.226,07

5.4 DESPESAS ADMINISTRATIVAS

Análises efetuadas demonstram que foram realizados gastos administrativos dentro do limite de 2% constantes do Orçamento Anual. O exame documental da despesa revelou limite inferior, constatada regularidade de instrução formal.

Outrossim, constatamos adequada utilização das Contribuições e dos Recursos do RPPS exclusivamente em Benefícios Previdenciários, restringindo-se a despesa administrativa aos limites legais.

4002 - PREVIDENCIA MUNICIPAL		3.828.302,52
1170 - IMPLANTAÇÃO DA SEDE DO IMPL		
4.4.90.51.00 - OBRAS E INSTALAÇÕES	1	
4.5.90.61.00 - AQUISIÇÃO DE IMÓVEIS	2	
2010 - PESSOAL E ENCARGOS		1.694.098,46
3.1.90.11.00 - VENCIMENTOS E VANTAGENS FIXAS - PESSOAL CIVIL	4	1.481.486,78
3.1.90.13.00 - OBRIGAÇÕES PATRONAIS	5	212.611,68
3.1.90.16.00 - OUTRAS DESPESAS VARIÁVEIS - PESSOAL CIVIL	6	
3.3.90.08.00 - OUTROS BENEFÍCIOS ASSISTENCIAIS DO SERVIDOR E DO MILITAR	3	
2020 - ADMINISTRAÇÃO E MANUTENÇÃO DA UNIDADE		2.134.204,06
3.3.90.30.00 - MATERIAL DE CONSUMO	7	22.203,25
3.3.90.35.00 - SERVIÇOS DE CONSULTORIA	8	80.146,55
3.3.90.36.00 - OUTROS SERVIÇOS DE TERCEIROS - PESSOA FÍSICA	9	155.876,47
3.3.90.39.00 - OUTROS SERVIÇOS DE TERCEIROS - PESSOA JURÍDICA	10	402.900,44
3.3.90.40.00 - SERVIÇOS DE TECNOLOGIA DA INFORMAÇÃO E COMUNICAÇÃO - PESSOA JURÍDICA	11	14.344,46
3.3.90.47.00 - OBRIGAÇÕES TRIBUTÁRIAS E CONTRIBUTIVAS	12	1.382.825,38
4.4.90.52.00 - EQUIPAMENTOS E MATERIAL PERMANENTE	15	75.907,51

5.5 ORDEM CRONOLÓGICA

Rua Wilson Vítório Colleta, nº 111 – Jardim Maria Buchi Modeneis - Limeira SP. - CEP: 13.482-225

Fone: (19) 3444-1753 / 3444-2018



INSTITUTO DE PREVIDÊNCIA MUNICIPAL DE LIMEIRA - IPML

CNPJ Nº 09.626.556/0001-62



O controle interno aferiu cumprimento de todas as obrigações financeiras no período. Todos os fornecedores e colaboradores foram pagos dentro das datas previstas, constatando-se atendimento à ordem cronológica dos pagamentos.

5.6 RESULTADO DA EXECUÇÃO ORÇAMENTÁRIA - DESPESAS

Referente ao cumprimento das despesas orçamentárias do orçamento de 2022, o Instituto vem mantendo o princípio da prudência em relação as despesas, até o período analisado foi computado o montante de despesas pagas em R\$ 118.087.826,67 (Cento e dezoito milhões, oitenta e sete mil reais e sessenta e sete centavos), evidenciamos a publicação deste instrumento de planejamento (Lei Orçamentária Anual nº 6.696, de 28 de dezembro de 2021), no qual foram estimadas as receitas e fixadas as despesas no valor total de R\$ 192.830.000,00 está sucintamente descrito abaixo.



INSTITUTO DE PREVIDÊNCIA MUNICIPAL DE LIMEIRA - IPML

CNPJ N° 09.626.556/0001-62



ESTADO DE SÃO PAULO - BRASIL

FUNCIONAL PROGRAMÁTICA	Ficha	D.R.	Dotação			No Período	Atual
			Inicial	Alteração	Autorizado		
Balancete da Despesa do período de 01/01/2022 até 31/12/2022							
ORÇAMENTÁRIO							
50 - INSTIT. DE PREVIDÊNCIA DE LIMEIRA			192.830.000,00		192.830.000,00	118.087.826,67	118.087.826,67
1 - GESTÃO ADMINISTRATIVA IPML			192.830.000,00		192.830.000,00	118.087.826,67	118.087.826,67
0 - GESTÃO ADMINISTRATIVA IPML			192.830.000,00		192.830.000,00	118.087.826,67	118.087.826,67
9 - Previdência Social			140.180.000,00		140.180.000,00	118.087.826,67	118.087.826,67
272 - Previdência do Regime Estatutário			140.180.000,00		140.180.000,00	118.087.826,67	118.087.826,67
4002 - PREVIDENCIA MUNICIPAL			140.180.000,00		140.180.000,00	118.087.826,67	118.087.826,67
1170 - IMPLANTAÇÃO DA SEDE DO IMPL			10.000.000,00		10.000.000,00		
4.4.90.51.00 - OBRAS E INSTALAÇÕES	1	04.600.0001	6.000.000,00		6.000.000,00		
4.5.90.61.00 - AQUISIÇÃO DE IMÓVEIS	2	04.600.0001	4.000.000,00		4.000.000,00		
2010 - PESSOAL E ENCARGOS			3.005.000,00		3.005.000,00	1.694.098,46	1.694.098,46
3.1.90.11.00 - VENCIMENTOS E VANTAGENS FIXAS - PESSOAL CIVIL	4	04.600.0001	2.000.000,00		2.000.000,00	1.481.486,78	1.481.486,78
3.1.90.13.00 - OBRIGAÇÕES PATRONAIS	5	04.600.0001	700.000,00		700.000,00	212.611,68	212.611,68
3.1.90.16.00 - OUTRAS DESPESAS VARIÁVEIS - PESSOAL CIVIL	6	04.600.0001	200.000,00		200.000,00		
3.3.90.08.00 - OUTROS BENEFÍCIOS ASSISTENCIAIS DO SERVIDOR E DO MILITAR	3	04.600.0001	105.000,00		105.000,00		
2020 - ADMINISTRAÇÃO E MANUTENÇÃO DA UNIDADE			6.845.000,00		6.845.000,00	2.134.204,06	2.134.204,06
3.3.90.30.00 - MATERIAL DE CONSUMO	7	04.600.0001	730.000,00		730.000,00	22.203,25	22.203,25
3.3.90.35.00 - SERVIÇOS DE CONSULTORIA	8	04.600.0001	600.000,00		600.000,00	80.146,55	80.146,55
3.3.90.36.00 - OUTROS SERVIÇOS DE TERCEIROS - PESSOA FÍSICA	9	04.600.0001	500.000,00		500.000,00	155.876,47	155.876,47
3.3.90.39.00 - OUTROS SERVIÇOS DE TERCEIROS - PESSOA JURÍDICA	10	04.600.0001	840.000,00		840.000,00	402.900,44	402.900,44
3.3.90.40.00 - SERVIÇOS DE TECNOLOGIA DA INFORMAÇÃO E COMUNICAÇÃO - PESSOA JURÍDICA	11	04.600.0001	300.000,00		300.000,00	14.344,46	14.344,46
3.3.90.47.00 - OBRIGAÇÕES TRIBUTÁRIAS E CONTRIBUTIVAS	12	04.600.0001	2.500.000,00		2.500.000,00	1.382.825,38	1.382.825,38
3.3.90.92.00 - DESPESAS DE EXERCÍCIOS ANTERIORES	13	04.600.0001	50.000,00		50.000,00		
3.3.90.93.00 - INDENIZAÇÕES E RESTITUIÇÕES	14	04.600.0001	325.000,00		325.000,00		
4.4.90.52.00 - EQUIPAMENTOS E MATERIAL PERMANENTE	15	04.600.0001	1.000.000,00		1.000.000,00	75.907,51	75.907,51
2960 - INATIVOS E PENSIONISTAS - FINANCEIRO			42.585.000,00	8.600.000,00	51.185.000,00	49.360.715,52	49.360.715,52
3.1.90.01.00 - APOSENTADORIAS, RESERVA REMUNERADA E REFORMAS	16	04.605.0000	31.500.000,00	10.000.000,00	41.500.000,00	40.530.253,29	40.530.253,29
3.1.90.01.00 - APOSENTADORIAS, RESERVA REMUNERADA E REFORMAS	32	04.606.0000	500.000,00	-400.000,00	100.000,00		
3.1.90.03.00 - PENSÕES DO RPPS E DO MILITAR	17	04.605.0000	9.500.000,00	-1.000.000,00	8.500.000,00	8.339.120,78	8.339.120,78
3.1.90.03.00 - PENSÕES DO RPPS E DO MILITAR	31	04.606.0000	40.000,00		40.000,00		
3.1.90.91.00 - SENTENÇAS JUDICIAIS	19	04.605.0000	735.000,00		735.000,00	491.341,45	491.341,45
3.1.91.13.00 - OBRIGAÇÕES PATRONAIS - INTRA OFSS	20	04.605.0000	105.000,00		105.000,00		
3.3.90.08.00 - OUTROS BENEFÍCIOS ASSISTENCIAIS DO SERVIDOR E DO MILITAR	18	04.605.0000	100.000,00		100.000,00		
3.3.90.47.00 - OBRIGAÇÕES TRIBUTÁRIAS E CONTRIBUTIVAS	21	04.605.0000	105.000,00		105.000,00		
2970 - INATIVOS E PENSIONISTA - PREVIDENCIÁRIO			77.745.000,00	-8.600.000,00	69.145.000,00	64.898.808,63	64.898.808,63
3.1.90.01.00 - APOSENTADORIAS, RESERVA REMUNERADA E REFORMAS	22	04.603.0000	66.000.000,00	-6.200.000,00	59.800.000,00	57.087.288,12	57.087.288,12
3.1.90.01.00 - APOSENTADORIAS, RESERVA REMUNERADA E REFORMAS	33	04.604.0000	1.000.000,00	-900.000,00	100.000,00		
3.1.90.03.00 - PENSÕES DO RPPS E DO MILITAR	23	04.603.0000	9.500.000,00	-1.500.000,00	8.000.000,00	7.512.294,44	7.512.294,44
3.1.90.03.00 - PENSÕES DO RPPS E DO MILITAR	34	04.604.0000	200.000,00		200.000,00		
3.1.90.91.00 - SENTENÇAS JUDICIAIS	25	04.603.0000	735.000,00		735.000,00	299.226,07	299.226,07
3.1.91.13.00 - OBRIGAÇÕES PATRONAIS - INTRA OFSS	26	04.603.0000	105.000,00		105.000,00		
3.3.90.08.00 - OUTROS BENEFÍCIOS ASSISTENCIAIS DO SERVIDOR E DO MILITAR	24	04.603.0000	100.000,00		100.000,00		
3.3.90.47.00 - OBRIGAÇÕES TRIBUTÁRIAS E CONTRIBUTIVAS	27	04.603.0000	105.000,00		105.000,00		
99 - Reserva de Contingência			52.650.000,00		52.650.000,00		
997 - Reserva do RPPS			52.000.000,00		52.000.000,00		
4002 - PREVIDENCIA MUNICIPAL			52.000.000,00		52.000.000,00		
9999 - RESERVA DE CONTINGENCIA			52.000.000,00		52.000.000,00		
9.9.99.99.00 - RESERVA DE CONTINGENCIA	28	04.605.0000	30.145.000,00		30.145.000,00		
9.9.99.99.00 - RESERVA DE CONTINGENCIA	29	04.603.0000	21.855.000,00		21.855.000,00		
999 - Reserva de Contingência			650.000,00		650.000,00		
4002 - PREVIDENCIA MUNICIPAL			650.000,00		650.000,00		
9999 - RESERVA DE CONTINGENCIA			650.000,00		650.000,00		
9.9.99.99.00 - RESERVA DE CONTINGENCIA	30	04.600.0001	650.000,00		650.000,00		
TOTAL ORÇAMENTÁRIO			192.830.000,00		192.830.000,00	118.087.826,67	118.087.826,67

Rua Wilson Vitória Colleta, nº 111 – Jardim Maria Buchi Modeneis - Limeira SP. - CEP: 13.482-225

Fone: (19) 3444-1753 / 3444-2018



6 AVALIAÇÃO ATUARIAL E ADOÇÃO DE MEDIDAS PROPOSTAS PELO ATUÁRIO

Em 03 de março de 2023, foi entregue pela empresa Magma Consultoria o relatório da avaliação atuarial com base no exercício de 2022.

Devido do aumento da alíquota funcional para 14% e 25 % da Contribuição Patronal à adequação da Emenda Constitucional 103/2019 o plano previdenciário apresentou superávit de R\$ 2.590.858,13 para plano previdenciário.

E o plano financeiro segue com Déficit de R\$ -1.612.021.335,21.

Assim, foi constatada que as recomendações do Atuário apresentadas, foram implementadas com a Lei 853/2019 de Segregação de Massa e posteriormente com a promulgação da Lei complementar 899 de 07 de abril de 2022, que altera os dispositivos dos artigos 12 e 13 da Lei Complementar nº 853, de 26 de Dezembro de 2019, para o percentil da alíquota das Contribuições de Servidores para 14% e 25% para Patronal realização da Avaliação Atuarial anual através do site <http://www.ipml.com.br/site/ipml/avaliacao-atuarial>.

7 SERVIDORES INTEGRANTES DO REGIME PRÓPRIO PREVIDÊNCIA DOS SERVIDORES:

Atualmente o quadro de servidores do Instituto são de 18 servidores, compostos por servidores cedidos pelo ente, comissionados e efetivo da unidade gestora.

As remunerações do Superintendente e demais servidores estão fixadas na Lei Complementar nº 855/2020.



INSTITUTO DE PREVIDÊNCIA MUNICIPAL DE LIMEIRA - IPML

CNPJ Nº 09.626.556/0001-62



ESTADO DE SÃO PAULO - BRASIL

Seq	Nome do Funcionário	Código do Funcionário	Cargo/Função - Descrição	Regime Funcional
1	ADRIANA SANTOS BASTOS RAVANHANE	789587	CONTADOR PREVIDENCIARIO	EFETIVO
2	CARLA MARIA DOS SANTOS SIMEAO	789116	CONTROLADOR INTERNO	CECIDO PREFEITURA
3	CARLA ZAMPIERI PEREIRA	789617	AUXILIAR DE SERVIÇOS GERAIS	EFETIVO
4	CARLOS ROBERTO PINTO DE GODOY	789487	CHEFE DE SETOR DE COMPENSACAO PREVIDENCIARIA	COMISSIONADO
5	DAMARIS BECK FLEGLER	789481	ASSISTENTE SOCIAL	EFETIVO
6	EDILSON RINALDO MERLI	787787	SUPERINTENDENTE	COMISSIONADO
7	FABRÍCIO FERREIRA ESPINATO	787949	DIRETOR DE GESTÃO FINANCEIRA E DE CONTABILIDADE	COMISSIONADO
8	LIGIA SILVA VICTORASSI	789557	PROCURADOR JURIDICO	EFETIVO
9	LUCINEIA APARECIDA DA SILVA	789511	DIRETOR DE BENEFÍCIOS E GESTÃO ADMINISTRATIVA	CECIDO PREFEITURA
10	MARCELA ALVES DE MELLO	789637	ANALISTA DE GESTÃO ADMINISTRATIVA E PLANEJAMENTO	EFETIVO
11	MURILO HENRIQUE TERRABUIO	789476	TECNICO EM SUPORTE DE INFORMATICA	EFETIVO
12	NATALIA SILVA PANSANI	789477	ASSISTENTE DE BENEFÍCIOS	EFETIVO
13	NELSON BRIGATTO JUNIOR	782939	CHEFE DO SETOR ADMINISTRATIVO	COMISSIONADO
14	PAULO HENRIQUE CARVALHO DA SILVA	789483	MOTORISTA DE VEICULO LEVE	EFETIVO
15	RODOLFO LEONARDO NUNES	789478	ASSISTENTE ADMINISTRATIVO	EFETIVO
16	ROSELLA VERISSIMO DA SILVA RODRIGUES	882852	AUXILIAR DE SERVIÇOS GERAIS	CECIDO PREFEITURA
17	SAMARA CRISTINA DIAS DOS SANTOS	789350	CHEFE DE DIVISAO FINANCEIRA E DE INVESTIMENTOS	COMISSIONADO
18	THAIS OLIVEIRA SERPA SANTOS	789509	ANALISTA CONTABIL FINANCEIRO	EFETIVO

Segundo nossos cálculos, não se constatou pagamentos maiores que os fixados, o montante de despesa incluso encargos com servidores ativos é de R\$ 3.828.302,52 (Três milhões e oitocentos e vinte e oito mil reais e trezentos e dois reais e cinquenta e dois centavos)

4002 - PREVIDENCIA MUNICIPAL			
1170 - IMPLANTAÇÃO DA SEDE DO IMPL			
4.4.90.51.00 - OBRAS E INSTALAÇÕES	1	04.600.0001	
4.5.90.61.00 - AQUISIÇÃO DE IMÓVEIS	2	04.600.0001	
2010 - PESSOAL E ENCARGOS			1.694.098,46
3.1.90.11.00 - VENCIMENTOS E VANTAGENS FIXAS - PESSOAL CIVIL	4	04.600.0001	1.481.486,78
3.1.90.13.00 - OBRIGAÇÕES PATRONAIS	5	04.600.0001	212.611,68
3.1.90.16.00 - OUTRAS DESPESAS VARIÁVEIS - PESSOAL CIVIL	6	04.600.0001	
3.3.90.08.00 - OUTROS BENEFÍCIOS ASSISTENCIAIS DO SERVIDOR E DO MILITAR	3	04.600.0001	
2020 - ADMINISTRAÇÃO E MANUTENÇÃO DA UNIDADE			2.134.204,06
3.3.90.30.00 - MATERIAL DE CONSUMO	7	04.600.0001	22.203,25
3.3.90.35.00 - SERVIÇOS DE CONSULTORIA	8	04.600.0001	80.146,55
3.3.90.36.00 - OUTROS SERVIÇOS DE TERCEIROS - PESSOA FÍSICA	9	04.600.0001	155.876,47
3.3.90.39.00 - OUTROS SERVIÇOS DE TERCEIROS - PESSOA JURÍDICA	10	04.600.0001	402.900,44
3.3.90.40.00 - SERVIÇOS DE TECNOLOGIA DA INFORMAÇÃO E COMUNICAÇÃO - PESSOA JURÍDICA	11	04.600.0001	14.344,46
3.3.90.47.00 - OBRIGAÇÕES TRIBUTÁRIAS E CONTRIBUTIVAS	12	04.600.0001	1.382.825,38
3.3.90.92.00 - DESPESAS DE EXERCÍCIOS ANTERIORES	13	04.600.0001	
3.3.90.93.00 - INDENIZAÇÕES E RESTITUIÇÕES	14	04.600.0001	
4.4.90.52.00 - EQUIPAMENTOS E MATERIAL PERMANENTE	15	04.600.0001	75.907,51

Rua Wilson Vitória Colleta, nº 111 – Jardim Maria Buchi Modeneis - Limeira SP. - CEP: 13.482-225

Fone: (19) 3444-1753 / 3444-2018



INSTITUTO DE PREVIDÊNCIA MUNICIPAL DE LIMEIRA - IPML

CNPJ N° 09.626.556/0001-62



8 INDIVIDUALIZAÇÃO CONTÁBIL DAS CONTRIBUIÇÕES DOS SERVIDORES PÚBLICOS MUNICIPAIS

Conforme constatado nos Balancetes da Receita, as contribuições previdenciárias dos segurados e as patronais estão devidamente classificadas e rubricadas contabilmente de forma individualizada por órgãos e de acordo com implantação da segregação de massa da lei complementar 853/2019. O montante das receitas no terceiro quadrimestre foi de R\$ 144.576.937,95 (Cento e quarenta e quatro milhões e quinhentos e setenta e seis mil reais e novecentos e trinta e sete reais e noventa e cinco centavos), como segue detalhamento:

Balancete da Receita de 01/01/2022 à 31/12/2022

Ficha	Código	Especificação da Receita	D.R.	Total Mês
1	1.2.1.5.01.1	CONTR. SERVIDOR ATIVO -PREFEITURA- PREV	04.603.0000	15.235.438,60
2	1.2.1.5.01.1	CONTR. SERVIDOR ATIVO - CÂMARA - PREV	04.604.0000	695.357,00
3	1.2.1.5.01.1	CONTR. SERVIDOR ATIVO - PREV CEPROSOM	04.603.0000	682.595,10
4	1.2.1.5.01.1	CONTR. SERVIDOR ATIVO - PREV IPML	04.603.0000	54.811,97
5	1.2.1.5.01.1	CONTR. SERVIDOR ATIVO - FINAN - PREFEITURA	04.603.0000	12.750.402,05
6	1.2.1.5.01.1	CONTR. SERVIDOR ATIVO - FINAN - CÂMARA	04.606.0000	238.352,76
7	1.2.1.5.01.1	CONTR. SERVIDOR ATIVO - FINAN - CEPROSOM	04.605.0000	518.117,82
80	1.2.1.5.01.1	CONTR. SERVIDOR - LICENÇA S/ VENC - VOLUNTÁRIA	04.603.0000	11.576,92
83	1.2.1.5.01.1	CONTRIBUIÇÃO SERVIDOR CEPROSOM- COMP 12/2021	04.605.0000	33.536,89
85	1.2.1.5.01.1	CONTRIBUIÇÃO SERVIDOR ATIVO PREFEITURA - COMP 12/2021	04.603.0000	1.013.454,87
87	1.2.1.5.01.1	SERVIDOR ATIVO PREFEITURA - COMP 12/2021	04.603.0000	916.789,02
89	1.2.1.5.01.1	CONTRIBUIÇÃO SERVIDOR PREFEITURA - COMP 13º SALÁRIO	04.603.0000	911.016,27
91	1.2.1.5.01.1	CONTRIBUIÇÃO SERVIDOR ATIVO PREFEITURA - COMP 13º SALÁRIO	04.603.0000	881.408,88
93	1.2.1.5.01.1	CONTRIBUIÇÃO SERVIDOR CEPROSOM- COMP 12/2021	04.603.0000	45.527,59
18	1.2.1.5.01.2	CONTR. SERVIDOR INATIVO - PREVIDENCIÁRIO	04.603.0000	809.730,33
19	1.2.1.5.01.2	CONTR. SERVIDOR INATIVO P/RPPS PENSIONISTAS - FINA	04.605.0000	727.713,87
20	1.2.1.5.01.3	CONTRIBUIÇÃO INATIVO PENSIONISTA - PREV	04.603.0000	43.994,59
21	1.2.1.5.01.3	CONTRIBUIÇÃO INATIVO PENSIONISTA - FINAC	04.605.0000	62.468,73
82	1.2.1.5.01.4	CONTRIBUIÇÃO ORIUNDA DE SENTENÇAS JUDICIAIS - SERVIDOR CIVIL	04.603.0000	7.119,33
9	1.3.2.1.04.0	REMUN. INVEST. RENDA FIXA - PREVIDENCIÁRIO	04.603.0000	1.942.788,39
10	1.3.2.1.04.0	REMUN. INVEST. RENDA VARIÁVEL - PREVIDENCIÁRIO	04.600.0001	0,00
11	1.3.2.1.04.0	REMUN. INVEST. FDO IMOBILIÁRIOS - PREVIDENCIÁRIO	04.603.0000	12.908,94
12	1.3.2.1.04.0	REMUN. INVEST. RENDA FIXA - FINANCEIRO	04.605.0000	0,00
13	1.3.2.1.04.0	REMUN. INVESTIMENTO RENDA FIXA - ADM	04.600.0001	0,00
16	1.9.9.9.03.0	COMPENSAÇÃO FINANCEIRA RGPS/RPPS - PREVIDENCIÁRIO	04.603.0000	0,00
17	1.9.9.9.03.0	COMPENSAÇÃO FINANCEIRA RGPS/RPPS - FINANCEIRO	04.605.0000	6.378.944,96
73	1.9.9.9.99.3	OUTRAS RECEITAS - ADMINISTRATIVO	04.600.0001	50.108,97
74	1.9.9.9.99.3	OUTRAS RECEITAS - PREVIDENCIÁRIO	04.602.0000	64.493,84
75	1.9.9.9.99.3	OUTRAS RECEITAS - FINANCEIRO	04.601.0000	98.319,21
43	7.2.1.5.02.1	CONTRIBUIÇÃO PATR. SERV. ATIVO CIVIL - PREVIDENCIÁRIO - PREF	04.603.0000	28.746.920,08
44	7.2.1.5.02.1	CONTRIBUIÇÃO PATRONAL ATIVO CIVIL PREV - CÂMARA	04.604.0000	1.300.842,81
45	7.2.1.5.02.1	CONTRIBUIÇÃO PATRONAL ATIVO CIVIL - PREV - CEPROSOM	04.603.0000	1.283.842,06
47	7.2.1.5.02.1	CONTRIBUIÇÃO PATRONAL ATIVO CIVIL PREV IPML	04.603.0000	70.799,24
48	7.2.1.5.02.1	CONTRIBUIÇÃO PATR. SERV. ATIVO CIVIL - FINANCEIRO - PREFEITURA	04.605.0000	24.108.781,84
49	7.2.1.5.02.1	CONTRIBUIÇÃO PATRONAL ATIVO CIVIL - FINAN - CÂMARA	04.606.0000	447.528,69
50	7.2.1.5.02.1	CONTRIBUIÇÃO PATRONAL ATIVO CIVIL - FINAN - CEPROSOM	04.605.0000	974.894,86
84	7.2.1.5.02.1	CONTRIBUIÇÃO PATRONAL PREFEITURA COMP 12/2021	04.603.0000	2.026.906,40
86	7.2.1.5.02.1	CONTRIBUIÇÃO PATRONAL PREFEITURA - COMP 12/2021	04.605.0000	1.833.576,84
88	7.2.1.5.02.1	CONTRIBUIÇÃO PATRONAL PREFEITURA - COMP 13º SALÁRIO	04.603.0000	1.822.028,72
90	7.2.1.5.02.1	CONTRIBUIÇÃO PATRONAL PREFEITURA - COMP 13º SALÁRIO	04.605.0000	1.762.816,65
92	7.2.1.5.02.1	CONTRIBUIÇÃO PATRONAL CEPROSOM- COMP 12/2021	04.603.0000	91.055,18
94	7.2.1.5.02.1	CONTRIBUIÇÃO PATRONAL CEPROSOM- COMP 12/2021	04.605.0000	67.073,78
46	7.2.1.5.51.1	PARCELAMENTO PATRONAL ACORDO 1381/2021 - FINAN	04.605.0000	8.510.347,44
52	7.2.1.5.51.1	PARCELAMENTO ACORDO 692/2019 - FINANCEIRO	04.605.0000	1.677.198,12
53	7.2.1.5.51.1	PARCELAMENTO ACORDO 00776/2019- FINANCEIRO	04.605.0000	1.674.356,52
54	7.2.1.5.51.1	PARCELAMENTO ACORDO 00894/2019 - FINANCEIRO	04.605.0000	1.342.582,68
55	7.2.1.5.51.1	PARCELAMENTO ACORDO 00911/2019 - FINANCEIRO	04.605.0000	4.471.130,28
56	7.2.1.5.51.1	PARCELAMENTO ACORDO 00227/2020 - FINANCEIRO	04.605.0000	2.032.235,40
57	7.2.1.5.51.1	PARCELAMENTO ACORDO 00492/2020 - FINANCEIRO	04.605.0000	1.011.765,60
58	7.2.1.5.51.1	PARCELAMENTO ACORDO 00633/2020 - FINANCEIRO	04.605.0000	389.139,84
59	7.2.1.5.51.1	PARCELAMENTO ACORDO 00493/2020 - PREV	04.602.0000	770.368,08
60	7.2.1.5.51.1	PARCELAMENTO ACORDO 00634/2020 - PREVIDENCIÁRIO	04.603.0000	301.125,12
77	7.2.1.5.51.1	MULTAS E JUROS GERAL 1381/2018	04.601.0000	4.220.391,40
63	7.2.1.5.51.1	MULTAS E JUROS S/ PARC DO ACORDO 692/2019 - FINANCEIRO	04.603.0000	683.937,06
64	7.2.1.5.51.1	MULTAS E JUROS S/ PARC DO ACORDO 00776/2019- FINANCEIRO	04.605.0000	673.622,94
65	7.2.1.5.51.1	MULTAS E JUROS S/ PARC DO ACORDO 00894/2019 - FINANCEIRO	04.605.0000	512.870,77
66	7.2.1.5.51.1	MULTAS E JUROS S/ PARC DO ACORDO 00911/2019 - FINANCEIRO	04.605.0000	1.702.907,86
67	7.2.1.5.51.1	MULTAS E JUROS S/ PARC DO ACORDO 00227/2020 - FINANCEIRO	04.605.0000	695.388,75
68	7.2.1.5.51.1	MULTAS E JUROS S/ PARC DO ACORDO 00492/2020 - FINANCEIRO	04.605.0000	301.269,35
69	7.2.1.5.51.1	MULTAS E JUROS S/ PARC DO ACORDO 00633/2020 - FINANCEIRO	04.605.0000	103.887,22

Rua Wilson Vitorio Colleta, nº 111 – Jardim Maria Buchi Modeneis - Limeira SP. - CEP: 13.482-225

Fone: (19) 3444-1753 / 3444-2018



9 PARTICIPAÇÃO DE REPRESENTANTE DOS SERVIDORES PÚBLICOS MUNICIPAIS NO ÓRGÃO COLEGIADOS E INSTÂNCIAS DE DECISÃO:

As eleições, atas dos Conselhos Administrativo e Fiscal estão publicadas no site do Instituto <http://www.ipml.com.br/site/conselhos> no período examinado, foram realizadas reuniões dos Conselhos Deliberativo e Fiscal, de onde se extrai a deliberação e fiscalização, conforme o caso, dos atos praticados pela Unidade Gestora.

10 DENÚNCIAS / REPRESENTAÇÕES/EXPEDIENTE:

Não chegou ao nosso conhecimento a existência de Denúncias ou Representações.

Neste período houve apenas eventuais requerimentos de sindicato.

Vale ressaltar que a Prefeitura possui canal de ouvidoria 156, onde Instituto faz parte.

11. LICITAÇÕES E CONTRATOS

11.1 CONTRATOS

Os contratos vigentes seguem todas as etapas estipuladas, com acompanhamentos e parecer jurídico do Procurador, os diretores acompanharam e verificaram a execução, prazos e valores de pagamento. Os contratos com valor referenciado pelo Tribunal de Contas foram atualizados e transmitidos via sistema Audesp Fase IV. Não foram firmados contratos no terceiro quadrimestre.



INSTITUTO DE PREVIDÊNCIA MUNICIPAL DE LIMEIRA - IPML

CNPJ N° 09.626.556/0001-62



ESTADO DE SÃO PAULO - BRASIL

ANO	FORNECEDOR		ASSINATURA
2.020	8.667	SERGIO SANTOS	31/12/2020
2.020	8.528	GRIFFON BRASIL ASSESSORIA LTDA	31/12/2020
2.020	8.505	MAGMA ASSESSORIA LTDA	31/12/2020
2.021	7.914	CENTRO DE INTEGR EMPRESA ESCOLA - CIEE	16/04/2021
2.021	8.725	INTEGRI BRASIL - PROJETOS E SERVIÇOS INTEGRADOS LT	08/11/2021
2.021	8.576	CECAM- CONSULTORIA ECONÔMICA, CONTÁBIL, E ADM LTDA	26/11/2021
2.021	8.505	MAGMA ASSESSORIA LTDA	01/12/2021
2.022	8.567	LDB CONSULTORIA FINANCEIRA LTDA EPP	05/05/2022

11.2 ADITAMENTOS

Os aditamentos são acompanhados periodicamente e são submetidos pelo parecer do Procurador, os diretores acompanharam e verificaram a execução, prazos e valores de pagamento. Os aditamentos no período foram:

ANO	FORNECEDOR		ASSINATURA
2.020	8.667	SERGIO SANTOS	31/12/2020
2.020	8.528	GRIFFON BRASIL ASSESSORIA LTDA	31/12/2020
2.020	8.505	MAGMA ASSESSORIA LTDA	31/12/2020
2.021	7.914	CENTRO DE INTEGR EMPRESA ESCOLA - CIEE	16/04/2021
2.021	8.725	INTEGRI BRASIL - PROJETOS E SERVIÇOS INTEGRADOS LT	08/11/2021
2.021	8.576	CECAM- CONSULTORIA ECONÔMICA, CONTÁBIL, E ADM LTDA	26/11/2021
2.021	8.505	MAGMA ASSESSORIA LTDA	01/12/2021

11.3 LICITAÇÕES

Houve duas licitações modalidade Convite, instaurada de procedimento licitatório, não houve licitações no terceiro quadrimestre do exercício.

1/2022	Carta Conv	Contratação de Consultoria Financeira	04/01/2022	LDB Consultoria Fin	R\$ 16.800,00
2/2022	Carta Conv	Contratação de Fornecimento de Mobiliário Permanente	22/08/2022	Rozinelli Móveis para Escritório	R\$ 46.954,00

Rua Wilson Vitorio Colleta, nº 111 – Jardim Maria Buchi Modeneis - Limeira SP. - CEP: 13.482-225

Fone: (19) 3444-1753 / 3444-2018

11.4 DISPENSAS E LICITAÇÕES

As dispensas e licitações respeitam o valor fixado pela lei 8666/93 e além disso, são pautadas pelo parecer jurídico do Procurador, abaixo a relação das compras na modalidade de dispensa.

Nº da Requisição	Modalidade	Descritivo	Período	Fornecedor	Valor da Contatação
2/2022	Disp. Licít	Renovação Certificado Digital	10/01/2022	Certificame	R\$ 189,00
5/2022	Disp. Licít	Aquisição de Lâmpadas	26/01/2022	Assus Com Met	R\$ 796,00
4/2022	Disp. Licít	Aquisição de Portas/batentes/fechaduras	25/01/2022	Lar Portas	R\$ 1.318,00
6/2022	Disp. Licít	Renovação Registro do Dominio da Web	04/02/2022	LocaWeb	R\$ 36,90
7/2022	Disp. Licít	Taxa Associativa 2022 da APEPREM	10/02/2022	APEPREM	R\$ 2.150,00
9/2022	Disp. Licít	Aquisição de Papel Sulfite	04/03/2022	Tace Trading	R\$ 2.100,00
10/2022	Disp. Licít	Renovação CLCB	14/03/2022	Extintores CIMI	R\$ 934,00
12/2022	Disp. Licít	Contratação de M.O. para Pintura de Salas	29/03/2022	Jonas da S. Fernades	R\$ 2.190,00
15/2022	Disp. Licít	Aquisição 4 aparelhos de Ar-condicionado	08/04/2022	Refrigelo Climat	R\$ 9.525,89
16/2022	Disp. Licít	Aplicação de Insufilm	11/04/2022	Fabio de Freitas	R\$ 3.500,00
17/2022	Disp. Licít	Confecção de Livros Contábeis	06/05/2022	Klimtec	R\$ 1.631,38
19/2022	Disp. Licít	Aquisição de Lâmpadas	31/05/2022	Asus Com Mat Elet	R\$ 2.012,39
30/2022	Disp. Licít	Aquisição de Relógio Ponto	11/08/2022	Point Ware Inform	R\$ 4.150,00
20/2022	Disp. Licít	Aquisição de Produtos de Higiene e Limpeza	31/05/2022	Palma Prod de Limp	R\$ 3.663,70
33/2022	Disp. Licít	Revis. Manutenç do Veiculo Golf	30/08/2022	Amauri de O Munhoz	R\$ 2.187,50
23/2022	Disp. Licít	Aquisição de Toner de Impressora	17/07/2022	Tecnica Informat	R\$ 1.118,60
28/2022	Disp. Licít	Aquisição de 4 Pneus para Veiculo Gofl	27/07/2022	Disemp	R\$ 2.145,00
32/2022	Disp. Licít	Contratação de Seguro do Veiculo Golf	24/08/2022	Porto Seguro	R\$ 1.606,35
31/2022	Disp. Licít	Aquisição de Material de Escritório	19/08/2022	Graffit Limeira	R\$ 4.693,36
41/2022	Disp. Licít	Conserto de 2 Impressoras HP 1536	26/10/2022	Helton Teodoro	R\$ 680,00
36/2022	Disp. Licít	Aquisição de Mater de Protec e Segurança	14/09/2022	Guardia Dec. Seg	R\$ 1.430,80
35/2022	Disp. Licít	Aquisição Material de Hig. E Limpeza	14/09/2022	Palma Prod de Limp	R\$ 730,00
9/2022	Disp. Licít	Compra de Notebook	22/09/2022	kalunga	R\$ 12.879,64
37/2022	Disp. Licít	Compra de Suprimentos de Informatica	22/09/2022	Tecnica Informat	R\$ 1.681,00
40/2022	Disp. Licít	Compra da Fragmentadora de Papeis	14/10/2022	kalunga	R\$ 2.398,00
38/2022	Disp. Licít	Aquisição de Papel Sulfite	22/09/2022	Tace Trading	R\$ 1.403,40
46/2022	Disp. Licít	Compra de Mat Elétric e Informatica	06/12/2022	KBR Brasil Mat Elet	R\$ 649,90
42/2022	Disp. Licít	Compra de Mat de Hig de Limpeza	18/11/2022	Ecoclean Com	R\$ 621,00
47/2022	Disp. Licít	Confecção Fordel Informativo	06/12/2022	Laser Graf	R\$ 635,00
43/2022	Disp. Licít	Aquisição de Etiquetas de Control Patrimonio	23/11/2022	Fernado R Correia	R\$ 475,00
48/2022	Disp. Licít	Aquisição de Envelopes Timbrados	13/12/2022	Laser Graf	R\$ 1.589,00
45/2022	Disp. Licít	Manutenção de Calhas	06/12/2022	Ouro Calhas Ferrag	R\$ 874,04
13/2022	Disp. Licít	Contatação de Apolice de Segur Patrimonio	04/04/2022	Bradesco Seguros	R\$ 690,57

12. CERTIFICADO DE REGULARIDADE PREVIDENCIÁRIA - CRP

O Instituto teve sua renovação de forma Regular no Certificado de Regularidade Previdenciária - CRP com vencimento para 19/05/2023, pela Secretaria de Previdência com autenticação 986639215171 regido pelo Art. 9º da Lei nº 9.717, de 27 de novembro de 1998, no Decreto nº 3.788, de 11 de abril de 2001, e na Portaria nº 204, de 10 de julho de 2008.



INSTITUTO DE PREVIDÊNCIA MUNICIPAL DE LIMEIRA - IPML

CNPJ N° 09.626.556/0001-62



13. TRANSPARÊNCIA

O instituto disponibiliza atualizações periódicas pelo website <http://www.ipml.com.br/site/transparencia>, de acordo com lei de transparência, como atas do conselhos, atas do comitê de investimentos, estrutura administrativas, relatório de investimentos, política de investimentos, concessão de aposentadorias e benefícios, avaliação atuarial, certidões, certificado de regularidade previdenciária -CRP, demonstrativos, balanços, licitações, balancete de despesas, balancete de receitas, contratos na íntegra, legislação, holerites e demais serviços.

14. CONTABILIDADE

As demonstrações Contábeis, do exercício de 2022, foram publicadas no site do IPML conforme práticas contábeis adotadas no Brasil, constituídas, às Leis: nº 4.320/64, 9.717/98, 101/00, os Princípios Fundamentais, Normas Brasileiras de Contabilidade e o Manual de Contabilidade Aplicada ao Setor público.

Durante análise documental, as demonstrações contábeis foram aprovadas pelo Conselho Fiscal e apreciação do Conselho Administrativo conforme Art. 14 da Lei complementar 855/2020.

As demonstrações contábeis estão disponível em <http://www.ipml.com.br/site/transparencia/demonstracoes-financeiras-contabeis>

15. ADIANTAMENTOS

No que tange conceção em regime de adiantamento, regidos pela Lei 4320 de 1964 e Lei Municipal nº 6.318 de 2019, todos adiantamentos foram realizados de



INSTITUTO DE PREVIDÊNCIA MUNICIPAL DE LIMEIRA - IPML

CNPJ N° 09.626.556/0001-62



forma unitária e constam as devidas prestações de contas anexas aos empenhos informados abaixo:

Relatorio de Adiantamentos

Posição Até 31/12/2022

Credor 0 à 0

Posição

Empenho	Emissão	Nome do Responsável	Valor do Empenho	Concedido	Utilizado	Devolvido	Cancelado	Concessão	Baixa
323/2022	05/09/2022	8691 - FABRICIO FERREIRA ESPINATO	1.000,00	1.000,00	690,8	309,2	0	09/06/2022	13/10/2022
381/2022	19/10/2022	8691 - FABRICIO FERREIRA ESPINATO	1.000,00	1.000,00	518,04	481,96	0	19/10/2022	26/10/2022
422/2022	10/11/2022	8691 - FABRICIO FERREIRA ESPINATO	1.000,00	1.000,00	660,93	339,07	0	11/10/2022	14/12/2022
472/2022	14/12/2022	8691 - FABRICIO FERREIRA ESPINATO	1.000,00	1.000,00	470,08	529,92	0	14/12/2022	29/12/2022

16. PRESTAÇÕES DE CONTAS

Foi constado a entrega das Prestações de Contas do exercício de 2022, no prazo estabelecido pelo Tribunal de Contas através do site http://ipml.com.br/site/sites/default/files/imce/transparencia/prestacao_de_contas/prestacao_contas_anuais_tce_2022.pdf, o recibo certificado e sua autenticidade está garantida pelo código 81bb201dd-8463-460c-b705-f1685301c83c.

17. CONCLUSÃO

O presente relatório de controle interno encerra-se, não encontrando irregularidades nas áreas supracitadas.

Os apontamentos presentes neste relatório têm como finalidade viabilizar melhorias das áreas auditadas.

Carla Maria S. Simeão
Controladora Interna
IPML

Rua Wilson Vitória Colleta, nº 111 – Jardim Maria Buchi Modeneis - Limeira SP. - CEP: 13.482-225

Fone: (19) 3444-1753 / 3444-2018